



**Séance ordinaire
13 juin 2012**

À la séance ordinaire du Conseil des commissaires de la Commission scolaire des Portages-de-l'Outaouais tenue au Centre Mgr-Lucien-Beaudoin, 34, rue Binet, Gatineau (Québec), le mercredi 13 juin 2012 à 19 h 30 et à laquelle séance sont présents :

Étaient présents :

M. Jocelyn Blondin, président (par voie téléphonique)
M. Jean-Pierre Reid, vice-président
Mme Silvia Barkany
Mme Hélène Bélisle
M. Jean-Pierre Brind'Amour
M. Gilles Chagnon
M. Gilbert Couture
M. Mario Crevier
M. Alain Gauthier
M. Ugo de Montigny
Mme Sylvie Joanisse
M. Dominique Kenney
M. Serge Lafortune
Mme Chantal Leblanc-Bélanger
Mme Johanne Légaré
M. Jacques Lemay
Mme Marie-Andrée Lépine
Mme Francine Lorange
M. Jean Malette
M. André Maurice
Mme Marthe Nault
Mme Francine Poitras

Était absent :

M. Michel Gervais

Étaient également présents :

M. Jean-Claude Bouchard, directeur général
M. Marcel Lalonde, directeur général adjoint
M. Pierre Ménard, secrétaire général
Mme Jocelyne Bertrand, coordonnatrice aux communications
Mme Sylvie Maltais, directrice, Service de l'éducation des adultes (F.G.)
M. Luc Pelchat, directeur, Service des ressources matérielles
M. Jean-Éric Lacroix, directeur, Service des ressources humaines
Mme Chantal Laberge, directrice, École Notre-Dame
Mme Carole Leroux, directrice, CFPO
Mme Nadine Peterson, directrice, Service des ressources éducatives
M. Rémi Lupien, directeur, Service des ressources financières
M. Simon Leclair, directeur, Serv. de l'organisation scolaire et du transport

OUVERTURE DE LA SÉANCE ET ADOPTION DE L'ORDRE DU JOUR

Après avoir procédé à la vérification du quorum et à l'ouverture de la séance, le vice-président, en l'absence du président, qui assiste à la séance par voie téléphonique, assure la présidence et procède à l'ouverture de la séance et à l'adoption de l'ordre du jour.

C.C.-11-12-1557 Monsieur Gilbert Couture propose d'adopter l'ordre du jour avec les modifications suivantes :

Ajout

- 1.B** Remise des plaques aux récipiendaires du Gala d'excellence de l'Étudiant Outaouais
- 5.1** Jérôme Lesemann et Anne-Sophie Dorval – Comité « pour une école publique alternative à Hull »
- 5.2** Éveline Poisson – Parent à l'École secondaire de l'Île
- 5.3** Richard Marceau – Parent à l'École secondaire de l'Île

- 5.4 Mme Linda Castonguay
- 6.2 Offre de services à l'École secondaire Mont-Bleu et à l'École secondaire de l'Île
- 6.3 Offre de services à l'École secondaire Mont-Bleu et à l'École secondaire de l'Île
- 6.4 Offre de services à l'École secondaire Mont-Bleu et à l'École secondaire de l'Île
- 6.25 Renouvellement – Contrat d'achat d'ordinateurs
- 6.26 Mandat relatif à l'achat de tableaux numériques interactifs
- 9.3 Félicitations – Personnel à l'origine du retour du football à l'École secondaire Grande-Rivière
- 9.4 Félicitations – L'équipe « Bâisseur d'un jour »
- 9.5 Félicitations – Semaine du français à l'École Notre-Dame et à la CSPO
- 9.6 Félicitations – Gala de la vie académique – École secondaire de l'Île
- 9.7 Félicitations – Finale régionale du Défi Apprenti Génie
- 9.8 Félicitations – Gala d'excellence en environnement
- 9.8 Félicitations – Arts de la scène – École secondaire Mont-Bleu

Retrait

- 6.20 Règles budgétaires du MELS

Adoptée à l'unanimité.

REMISE DES PLAQUES AUX RÉCIPENDAIRES DU GALA D'EXCELLENCE DE L'ÉTUDIANT OUTAOUAIS

ADOPTION DU PROCÈS-VERBAL

C.C.-11-12-1558 Madame Chantal Leblanc-Bélanger propose de dispenser le secrétaire général de la lecture du procès-verbal de la séance du 9 mai 2012 et de l'adopter avec les modifications suivantes :

Ouverture de la séance et adoption de l'ordre du jour

- Remplacer « Gilles Couture » par « Gilbert Couture »

Message du président

- Ajouter un « s » à « sujet »

Autorisation – Servitude de services d'utilité publics – École 029

- Remplacer « Gilles Couture » par « Gilbert Couture »

Formation d'un Comité de sélection – Embauche de professionnelles et de professionnels de la construction pour les projets de maintien d'actifs

- Remplacer « Gilles Couture » par « Gilbert Couture »

Adoptée à l'unanimité.

SUIVIS DE LA DERNIÈRE SÉANCE

Une liste des suivis effectués est déposée à titre d'information pour la séance du 9 mai 2012.

MESSAGE DU PRÉSIDENT

En l'absence de M. Jocelyn Blondin, président du Conseil, qui assiste à la séance par voie téléphonique, M. Jean-Pierre Reid, vice-président, assure la présidence et fait état des sujets suivants, mais offre d'abord, au nom des membres du Conseil des commissaires, ses plus sincères condoléances à:

- Mme Gisèle Lalonde-Galarneau, directrice adjointe à la retraite de la CSOH, pour le décès de son beau-frère, M. André Galarneau

Événements à venir:

- 15 juin : Relais pour la vie – au profit de la Société canadienne du cancer. Départ au Centre Asticou
- 17 juin : Bonne fête à tous les papas de la CSPO
- 19 juin : Rencontre avec les membres du Comité de parents à 20 h 30 au Centre Mgr-Lucien-Beaudoin, salle 107
- 19 juin : Exposition artistique à l'École Notre-Dame – 14 h à 16 h 30
- 22 juin : Fin des classes pour tous les élèves
- 27 sept. au
5 oct. : Semaine pour l'école publique – édition 2012

Représentations:

- 11 juin : Conférence de presse – Football à l'École secondaire Grande-Rivière
- 9 juin : Activité « Bâtitteur d'un jour »
- 31 au 2 juin : Sommet sur l'éducation et Assemblée générale FCSQ
- 29 mai : 10^e anniversaire du Centre l'Arrimage – Mme Laurette Beaudoin-Drouin reçoit un Prix du commissaire et M. Jean-François Marinier reçoit le deuxième Prix du commissaire
- 25 mai : Événement – École du Village – Don de la Caisse Desjardins d'Aylmer
- 24 mai : Dîner interculturel –SITO
- 18 mai : Tournoi de tir à l'arc CSPO – 11^e édition
- 15 mai : Gala d'excellence de la Revue étudiante
- 14 mai : Exposition artistique à l'École secondaire Grande-Rivière
- 10 mai : Exposition artistique à l'École des Trois-Portages
- 6 mai : Boursiers du Fonds sportif Outaouais de Loisir Sport Outaouais

Incidence

- 20 h 15 : M. Gilles Chagnon et M. André Maurice se lèvent de leur siège.
- 20 h 17 : M. Gilles Chagnon et M. André Maurice reprennent leur siège.

PÉRIODE D'INTERVENTION DU PUBLIC

Deux parents font des interventions concernant la demande de l'implantation d'une école alternative à la CSPO

Plusieurs parents se sont questionnés quant au changement possible des programmes aux Écoles secondaires de l'Île et Mont-Bleu. Ils sont soucieux en ce qui a trait à l'échéancier, la stabilité, le processus de transition et le processus de consultation. Ils demandent aux commissaires de considérer le fait que des élèves pourraient être retirés de leur milieu, alors qu'ils avaient fait le choix de fréquenter l'École secondaire de l'Île.

Incidence

- 20 h 22 : M. Jacques Lemay et Mme Francine Poitras se lèvent de leur siège.

20 h 23 : M. Jacques Lemay et Mme Francine Poitras reprennent leur siège.

20 h 23 : M. Jean Malette et Mme Marie-Andrée Lépine quittent leur siège.

20 h 24 : M. Jean Malette et Mme Marie-Andrée Lépine reprennent leur siège.

RECOMMANDATION DU COMITÉ DES SERVICES ÉDUCATIFS – PROJET D'ÉCOLE ALTERNATIVE PUBLIQUE

Considérant la résolution C.C.-11-12-1496 du Conseil des commissaires;

Considérant la présentation et l'analyse faites du projet d'école alternative publique au Comité des services éducatifs au cours des séances du 28 février, du 3 avril, du 30 avril et du 11 juin 2012;

Aspect légal

Considérant que la Commission scolaire a pour mission d'organiser, au bénéfice des personnes relevant de sa compétence, les services éducatifs prévus par la Loi sur l'instruction publique et par les régimes pédagogiques établis par le gouvernement (*LIP, art. 207.1*);

Considérant que la Commission scolaire s'assure que les personnes relevant de sa compétence reçoivent les services éducatifs auxquels elles ont droit en vertu de la Loi sur l'instruction publique (*LIP, art. 208*).

Considérant qu'au Régime pédagogique, le temps indicatif devient une référence afin de s'assurer de l'atteinte des objectifs et de l'acquisition des compétences obligatoires prévues dans les Programmes d'études établis par la ministre (RP, art.18.2);

Considérant que la *Loi sur l'instruction publique* prévoit l'implication des parents au sein du Conseil d'établissement (*LIP, art. 42 et art. 47*) ainsi qu'à l'Organisme de participation des parents (*LIP, art. 96*);

Considérant l'obligation de l'atteinte des cibles que chaque école se fixe dans sa convention de gestion et son plan de réussite annuels;

Aspect pédagogique

Considérant que le bulletin unique exige un bilan annuel des apprentissages;

Considérant que la progression des apprentissages au primaire constitue un complément à chaque programme disciplinaire en apportant des précisions sur les connaissances que les élèves doivent acquérir et être capables d'utiliser à chaque année du primaire;

Considérant que la progression des apprentissages permet la planification annuelle de l'enseignement et des apprentissages que feront les élèves;

Considérant que l'évaluation est au service de l'apprentissage et qu'elle sert à vérifier si à la fin de l'année scolaire les apprentissages attendus de l'élève ont été atteints, conformément au *Programme de formation de l'école québécoise*;

Considérant que la Commission scolaire préconise des pratiques pédagogiques efficaces qui se traduisent par la fréquence, la structure et l'intensité tout en respectant toujours la zone proximale de l'élève;

Considérant le fait que nous utilisons des pratiques efficaces issues des plus récentes recherches (dont la pédagogie par projet, l'enseignement explicite, l'enseignement réciproque...) pour instruire, socialiser et qualifier et ainsi permettre aux élèves d'atteindre leurs réussites scolaires et éducatives;

Considérant que la différenciation pédagogique est au cœur de nos préoccupations, de nos planifications et de nos interventions;

Considérant que bon nombre de nos écoles travaillent en communauté d'apprentissage professionnelle;

Considérant que le décloisonnement, l'enseignement par les pairs d'âges différents, est utilisé comme pratique pédagogique à des moments structurés et opportuns;

Aspect organisationnel

Considérant qu'un tel projet nécessite une disponibilité d'espace, de ressources humaines et de financement qui aurait des impacts importants sur l'ensemble des établissements dans un contexte de croissance démographique;

Considérant les coûts reliés au développement d'une telle école;

Considérant que la Commission scolaire est dans une période de restrictions budgétaires des plus contraignantes;

Notre mission

Considérant que les projets éducatifs des écoles primaires de la Commission scolaire ont beaucoup de similarités avec la philosophie véhiculée par une école alternative publique;

Considérant que les écoles de la Commission scolaire réalisent des projets éducatifs qui proposent à nos élèves la possibilité de se découvrir, de s'épanouir et de persévérer dans leur cheminement scolaire (*Orientation 2 du Plan stratégique 2008-2013*);

Considérant que le lien d'attachement, élève et enseignant, est au centre de nos actions et un indicateur sur la réussite scolaire;

Considérant que la Commission scolaire assure une étroite collaboration entre l'école, la famille et la communauté;

Considérant que nous encourageons la participation des parents et voyons à ce qu'ils soient mieux informés et davantage impliqués dans la réussite de leur enfant et dans le développement de la Commission scolaire;

Considérant la recommandation du Comité des services éducatifs;

C.C.-11-12-1559 Monsieur Dominique Kenney propose que le Conseil endosse les recommandations du Comité des services éducatifs et qu'il ne procède pas à l'implantation d'un projet d'une école alternative publique au sein de la Commission scolaire des Portages-de-l'Outaouais.

Pour : **11**

Contre : **2**

Abstention : **4**

Adoptée à la majorité

OFFRE DE SERVICES ÉDUCATIFS À L'ÉCOLE SECONDAIRE MONT-BLEU

Considérant l'obligation que la Commission scolaire a de répondre aux besoins de tous ses élèves;

Considérant l'importance d'assurer le développement et l'épanouissement des élèves en respectant leurs goûts et leurs intérêts par le biais de parcours variés, ce qui favorise la persévérance scolaire;

Considérant l'exode d'une partie importante de notre clientèle vers d'autres réseaux et la mission que nous avons de valoriser l'école publique;

Considérant la nécessité de proposer, au sein de chaque école secondaire, une variété intéressante de profils afin de rejoindre la diversité de la clientèle;

Considérant le rayonnement des programmes particuliers offerts à l'École secondaire de l'Île qui sont appelés à se développer de façon exponentielle, laissant moins de place aux élèves du bassin;

Considérant que l'École secondaire Mont-Bleu doit redéfinir son offre de services pour répondre plus adéquatement aux besoins de sa clientèle;

Considérant les travaux préparatoires, effectués par monsieur Robert Beaudry, directeur de l'École secondaire Mont-Bleu, et son équipe, concernant le contenu, les conditions de mise en œuvre et la faisabilité d'implantation d'une concentration en arts / multimédias et arts de la scène;

Considérant que des personnes ressources, dont l'expertise est reconnue tant dans le domaine des arts que du sport, pourraient participer au déploiement harmonieux de ces parcours au sein de l'École secondaire Mont-Bleu, en l'occurrence madame Suzanne Gravel, directrice adjointe à l'École secondaire de l'Île ;

Considérant les échanges et la recommandation du Comité des services éducatifs;

C.C.-11-12-1560 Monsieur Jean-Pierre Brind'Amour propose :

- que l'École secondaire Mont-Bleu implante, dès septembre 2013, une concentration en arts / multimédias et arts de la scène;
- que la Commission scolaire procède à l'analyse de faisabilité d'un transfert d'une partie du programme Sport-études (sports collectifs) ainsi que sa clientèle, se trouvant actuellement à l'École secondaire de l'Île, vers l'École secondaire Mont-Bleu, dès septembre 2013, permettant ainsi le rayonnement et le déploiement accru du programme Sport-études;
- que l'École secondaire Mont-Bleu implante ultérieurement une concentration multisports;

le tout en réponse à un sondage administré aux futurs élèves du secteur de l'École secondaire Mont-Bleu dont l'intérêt pour les arts et les sports a été exprimé de façon manifeste.

Amendement

M. Alain Gauthier propose que la proposition principale soit amendée en ajoutant après les mots « et le déploiement accru du programme Sport-études », le texte suivant : « et tiennent une session d'information publique auprès des parents et des conseils d'établissement concernés; »

Vote

Pour : **19**
Contre : **1**
Abstention : **0**

Adoptée à la majorité

Nouvelles propositions

C.C.-11-12-1561 M. Gilbert Couture propose que la proposition principale soit scindée en trois (3) propositions distinctes et que l'ordre du jour soit modifié en conséquence.

Adoptée à l'unanimité

OFFRE DE SERVICES ÉDUCATIFS À L'ÉCOLE SECONDAIRE MONT-BLEU

Considérant l'obligation que la Commission scolaire a de répondre aux besoins de tous ses élèves;

Considérant l'importance d'assurer le développement et l'épanouissement des élèves en respectant leurs goûts et leurs intérêts par le biais de parcours variés, ce qui favorise la persévérance scolaire;

Considérant l'exode d'une partie importante de notre clientèle vers d'autres réseaux et la mission que nous avons de valoriser l'école publique;

Considérant la nécessité de proposer, au sein de chaque école secondaire, une variété intéressante de profils afin de rejoindre la diversité de la clientèle;

Considérant le rayonnement des programmes particuliers offerts à l'École secondaire de l'Île qui sont appelés à se développer de façon exponentielle, laissant moins de place aux élèves du bassin;

Considérant que l'École secondaire Mont-Bleu doit redéfinir son offre de services pour répondre plus adéquatement aux besoins de sa clientèle;

Considérant les travaux préparatoires, effectués par monsieur Robert Beaudry, directeur de l'École secondaire Mont-Bleu, et son équipe, concernant le contenu, les conditions de mise en œuvre et la faisabilité d'implantation d'une concentration en arts / multimédias et arts de la scène;

Considérant que des personnes ressources, dont l'expertise est reconnue tant dans le domaine des arts que du sport, pourraient participer au déploiement harmonieux de ces parcours au sein de l'École secondaire Mont-Bleu, en l'occurrence madame Suzanne Gravel, directrice adjointe à l'École secondaire de l'Île ;

Considérant les échanges et la recommandation du Comité des services éducatifs;

C.C.-11-12-1562 Madame Marie-Andrée Lépine propose que l'École secondaire Mont-Bleu implante, dès septembre 2013, une concentration en arts / multimédias et arts de la scène et ce, en réponse à un sondage administré aux futurs élèves du secteur de l'École secondaire Mont-Bleu dont l'intérêt pour les arts a été exprimé de façon manifeste.

Adoptée à l'unanimité

OFFRE DE SERVICES ÉDUCATIFS À L'ÉCOLE SECONDAIRE MONT-BLEU

Considérant l'obligation que la Commission scolaire a de répondre aux besoins de tous ses élèves;

Considérant l'importance d'assurer le développement et l'épanouissement des élèves en respectant leurs goûts et leurs intérêts par le biais de parcours variés, ce qui favorise la persévérance scolaire;

Considérant l'exode d'une partie importante de notre clientèle vers d'autres réseaux et la mission que nous avons de valoriser l'école publique;

Considérant la nécessité de proposer, au sein de chaque école secondaire, une variété intéressante de profils afin de rejoindre la diversité de la clientèle;

Considérant le rayonnement des programmes particuliers offerts à l'École secondaire de l'Île qui sont appelés à se développer de façon exponentielle, laissant moins de place aux élèves du bassin;

Considérant que l'École secondaire Mont-Bleu doit redéfinir son offre de services pour répondre plus adéquatement aux besoins de sa clientèle;

Considérant les travaux préparatoires, effectués par monsieur Robert Beaudry, directeur de l'École secondaire Mont-Bleu, et son équipe, concernant le contenu, les conditions de mise en œuvre et la faisabilité d'implantation d'une concentration en arts / multimédias et arts de la scène;

Considérant que des personnes ressources, dont l'expertise est reconnue tant dans le domaine des arts que du sport, pourraient participer au déploiement harmonieux de ces parcours au sein de l'École secondaire Mont-Bleu, en l'occurrence madame Suzanne Gravel, directrice adjointe à l'École secondaire de l'Île ;

Considérant les échanges et la recommandation du Comité des services éducatifs;

C.C.-11-12-1563 Monsieur Jean-Pierre Brind'Amour propose que l'École secondaire Mont-Bleu implante ultérieurement une concentration multisports et ce, en réponse à un sondage administré aux futurs élèves du secteur de l'École secondaire Mont-Bleu dont l'intérêt pour les sports a été exprimé de façon manifeste.

Adoptée à l'unanimité

OFFRE DE SERVICES ÉDUCATIFS À L'ÉCOLE SECONDAIRE DE L'ÎLE ET À L'ÉCOLE SECONDAIRE MONT-BLEU

Considérant l'obligation que la Commission scolaire a de répondre aux besoins de tous ses élèves;

Considérant l'importance d'assurer le développement et l'épanouissement des élèves en respectant leurs goûts et leurs intérêts par le biais de parcours variés, ce qui favorise la persévérance scolaire;

Considérant l'exode d'une partie importante de notre clientèle vers d'autres réseaux et la mission que nous avons de valoriser l'école publique;

Considérant la nécessité de proposer, au sein de chaque école secondaire, une variété intéressante de profils afin de rejoindre la diversité de la clientèle;

Considérant le rayonnement des programmes particuliers offerts à l'École secondaire de l'Île qui sont appelés à se développer de façon exponentielle, laissant moins de place aux élèves du bassin;

Considérant que l'École secondaire Mont-Bleu doit redéfinir son offre de service pour répondre plus adéquatement aux besoins de sa clientèle;

Considérant les travaux préparatoires, effectués par monsieur Robert Beaudry, directeur de l'École secondaire Mont-Bleu, et son équipe, concernant le contenu, les conditions de mise en œuvre et la faisabilité d'implantation d'une concentration en arts / multimédias et arts de la scène;

Considérant que des personnes ressources, dont l'expertise est reconnue tant dans le domaine des arts que du sport, pourraient participer au déploiement harmonieux de ces parcours au sein de l'École secondaire Mont-Bleu, en l'occurrence madame Suzanne Gravel, directrice adjointe à l'École secondaire de l'Île ;

	spécialisées)								
018	du Dôme	331	6	337	6	1	7		
019	Saint-Rédempteur	230	35	265	4	1	7		
020	au Cœur-des-Collines	347	6	353	1	2	½ x 8 + ½ x 5		
026	du Marais	522	31	553		1		8	1 x 5
027	de la Vallée – des-Voyageurs	293	15	308	2	2	7		
028	des Deux-Ruisseaux	524	12	536		1		8	1 x 5
029	Nouvelle école					1	7		

Écoles secondaires	Clientèle 30-09-2011				499 et moins Direction	1000 à 1799	1800 à 2799
	Effectifs	SAF (1)	Total Pond.	Classe de aide			
042	des Lacs	198		198	1	½ x 8 + ½ x 5	
044	Grande-Rivière	1689	4	1693	2		10* + 4 x 6 + 1 x 5
046	Mont-Bleu	1209	38	1247	3		9 + 3 x 6 + 1 x 4
048	de l'Île	1307	51	1358	3		9 + 3 x 6 + 1 x 4

Adoptée à l'unanimité

STRUCTURE ADMINISTRATIVE DES EMPLOIS DE CADRE DE CENTRE 2012-2013

Considérant le Règlement déterminant certaines conditions de travail des cadres des commissions scolaires et du comité de gestion de la taxe scolaire de l'Île de Montréal qui prévoit que la Commission scolaire doit adopter la structure administrative des cadres de centre (article 208);

Considérant que cette structure administrative doit faire l'objet d'une consultation avant son adoption;

Considérant la consultation tenue auprès de l'Association des cadres scolaires du Québec - unité CSPO;

C.C.-11-12-1566 Madame Marie-Andrée Lépine propose que soit adoptée la structure administrative des cadres de centre 2012-2013 telle qu'apparaissant en annexe.

STRUCTURE ADMINISTRATIVE DES EMPLOIS DE CADRE DE CENTRE 2012-2013			
ÉTABLISSEMENT	DIRECTION	DIRECTION ADJOINTE	GESTIONNAIRE ADMINISTRATIF D'ÉTABLISSEMENT
Centre l'Arrimage/St-François La Pêche Centre La Génération (FGA)	1 (8)	1 (5)	0
Centre Vision-Avenir (FP)	1 (9)	0	1 ² (4)
Centre Saint-Raymond (FGA)	1 ¹ (7)	0	
Centre de formation professionnelle de l'Outaouais (FP)	1 (9)	1 (6)	1 (4)

1- Avec cumul de la fonction de directrice du Service de l'éducation des adultes

2- Majorité de la tâche en formation professionnelle

Adoptée à l'unanimité.

Incidence

21 h 36 : Mme Chantal Leblanc-Bélanger se lève de son siège

21 h 36 : M. Gilles Chagnon rejoint son siège

STRUCTURE ADMINISTRATIVE DES EMPLOIS D'ADMINISTRATRICE ET D'ADMINISTRATEUR 2012-2013

Considérant le Règlement déterminant certaines conditions de travail des cadres des commissions scolaires et du comité de gestion de la taxe scolaire de l'Île de Montréal qui prévoit que la Commissionscolaire doit adopter la structure administrative des administratrices et des administrateurs (article 128);

Considérant que cette structure administrative doit faire l'objet d'une consultation avant son adoption;

Considérant la consultation tenue auprès de l'Association des cadres scolaires du Québec, unité CSPO;

C.C.-11-12-1567 Monsieur Mario Crevier propose que soit adoptée la structure administrative des administratrices et des administrateurs 2012-2013 telle qu'apparaissant en annexe.

STRUCTURE ADMINISTRATIVE DES EMPLOIS D'ADMINISTRATRICE ET D'ADMINISTRATEUR 2012-2013

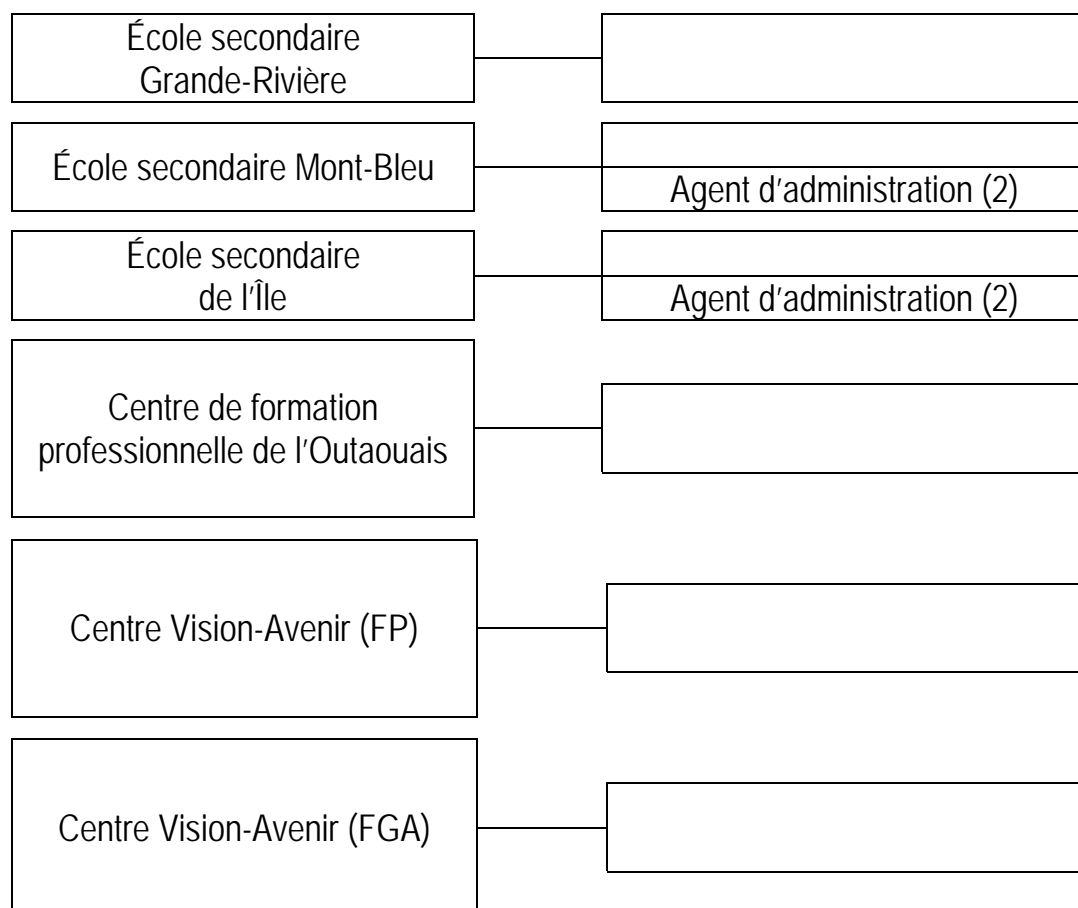

STRUCTURE ADMINISTRATIVE DES EMPLOIS D'ADMINISTRATEUR ET D'ADMINISTRATRICE DANS LES SERVICES 2012-2013

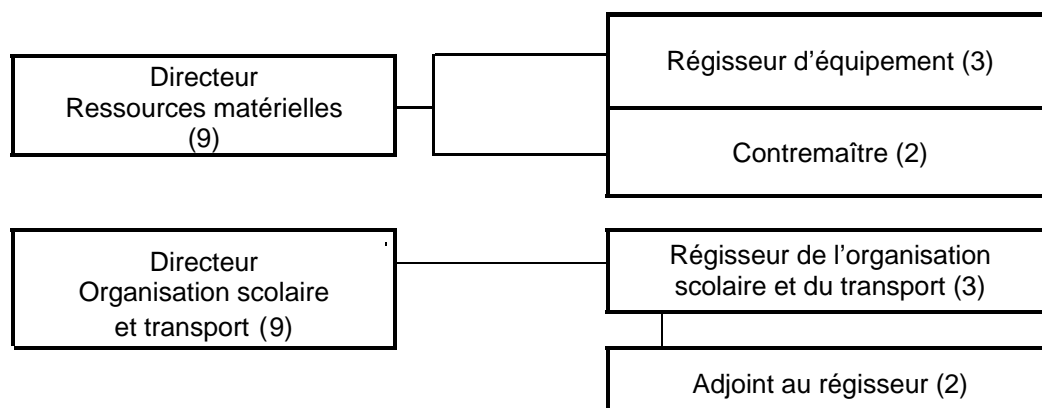

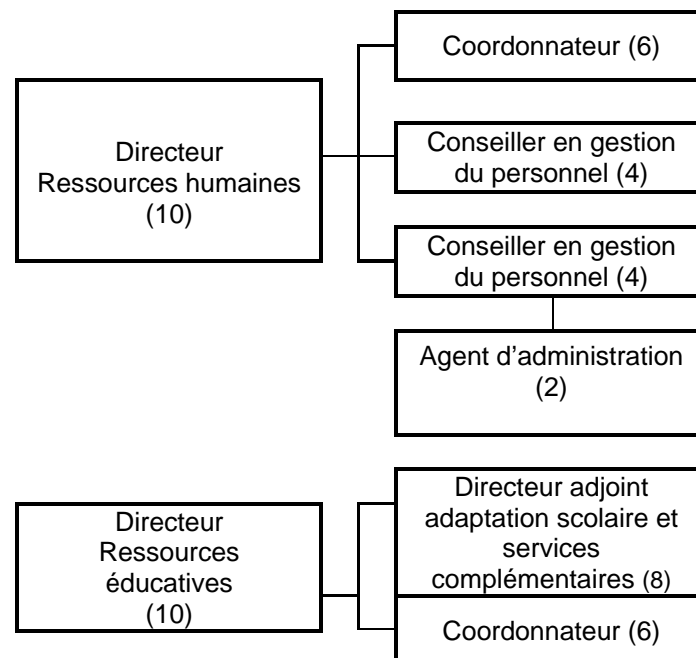
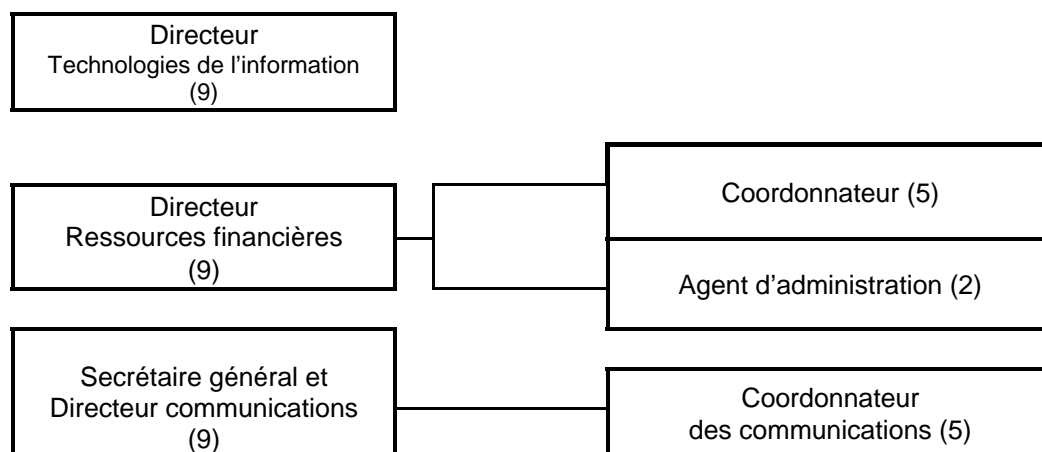

NOTES :

Sauf mention contraire tous les postes sont à temps plein.

Le masculin comprend le féminin.

Directeur
Éducation des adultes
Formation générale (8)
(avec cumul de la fonction de directeur de centre)

Directeur
Service régional de la
Formation
professionnelle (9)

Adoptée à l'unanimité.

Incidence

21 h 36 : Mme Chantal Leblanc-Bélanger rejoint son siège

PLAN D'AFFECTATION DES CADRES D'ÉCOLE 2012-2013

Considérant la nécessité pour la Commission scolaire d'établir annuellement son plan d'affectation des cadres d'école;

Considérant l'article 261 de la *Loi sur l'instruction publique* relatif au pouvoir de la Commission scolaire d'affecter son personnel;

Considérant la consultation tenue auprès de l'Association des directions d'établissement de l'Outaouais québécois;

C.C.-11-12-1568 Monsieur Gilles Chagnon propose

- que soit adopté le plan d'affectation 2012-2013 des cadres d'écoles;
- que ces nominations entrent en vigueur le 1^{er} juillet 2012, le tout conformément au Règlement déterminant certaines conditions de travail des cadres des commissions scolaires et du comité de gestion de la taxe scolaire de l'Île de Montréal.

PLAN D'AFFECTATION DES CADRES D'ÉCOLES 2012-2013			
PRÉSCOLAIRE - PRIMAIRE		POSTE	NOM
Euclide-Lanthier	001	Directrice Directrice adjointe	Danièle Bolduc Manon Tremblay
Côte-du-Nord	002	Directrice	Janick Paquin
des Rapides-Deschênes	003	Directeur Directeur adjoint	Michel Letang Benoît Prud'homme
Internationale du Mont-Bleu	004	Directrice	Anik Doré
Jean-de-Brébeuf	005	Directrice	Kim Anne de Champlain
du Village	006	Directeur Directrice adjointe	Alain Rochette Lise Cyr
du Lac-des-Fées	007	Directeur	François Bélanger
du Plateau	008	Directeur Directrice adjointe	Serge Guitard Chantale Gagné
du Vieux-Verger	011	Directeur	Guy Bélanger
du Grand-Boisé	012	Directrice	Marie-Claude Rodrigue
Saint-Paul	013	Directrice	Natacha Soulard
des Trois-Portages	014	Directrice	Nadia Corneau
du Parc-de-la-Montagne	015	Directeur	Sylvain Rivest
Saint-Jean-Bosco	016	Directrice	Céline Cyr-Renaud
Notre-Dame Services spécialisés (CJO, CHPJ, Jellinek, Vallée- Jeunesse)	017 059	Directrice	Chantal Laberge
du Dôme	018	Directrice	Catherine Dubuc
Saint-Rédempteur	019	Directeur	Stéphane Desjardins
du Marais	026	Directrice Direction adjointe	Lynne Séguin Vacant (poste temporaire 2012-2013)
de la Vallée-des-Voyageurs	027	Directeur	François St-Jean
des Deux-Ruisseaux	028	Directrice Direction adjointe	Lynne Duval Vacant (affectation temporaire 2012-2013)
Nouvelle école	029	Directrice	Michelle Lavigne
PRIMAIRE/SECONDAIRE		POSTE	NOM
au Coeur-des-Collines Des Lacs	020 042	Directrice Directeur adjoint	Lorraine Normand- Charbonneau Jean-Sébastien Roy
SECONDAIRE		POSTE	NOM
Grande-Rivière	044	Directeur Directrice adjointe Directeur adjoint Directrice adjointe Directrice adjointe Gestionnaire adm.	Stéphane Lacasse Mylène Mercier Mathieu Carrière Rosanne Fouasse Sylvie Arsenault Jean-Marie Charette
Mont-Bleu	046	Directeur Directrice adjointe Directeur adjoint Directeur adjoint Gestionnaire adm.	Robert Beaudry Lison Montambeault Daniel Fortin Charles Goulet Ginette Marenger
de l'Île	048	Directeur Directeur adjoint Directrice adjointe Directrice adjointe Gestionnaire adm.	René Bastien Suzanne Gravel Caroline Gingras Michelle Larcher Matthieu Larocque

Adoptée à l'unanimité.

PLAN D'AFFECTATION DES CADRES DE CENTRE 2012-2013

Considérant la nécessité pour la Commission scolaire d'établir annuellement son plan d'affectation des cadres de centre;

Considérant l'article 261 de la *Loi sur l'instruction publique* relatif au pouvoir de la Commission scolaire d'affecter son personnel;

Considérant la consultation tenue auprès de l'Association des cadres scolaires du Québec, unité CSPO;

C.C.-11-12-1569 Madame Silvia Barkany propose :

- que soit adopté le plan d'affectation 2012-2013 des cadres de centre;
- que ces nominations entrent en vigueur le 1^{er} juillet 2012, le tout conformément au Règlement déterminant certaines conditions de travail des cadres des commissions scolaires et du comité de gestion de la taxe scolaire de l'Île de Montréal.

PLAN D'AFFECTION DES CADRES DE CENTRE 2012-2013			
Centre		Poste	Nom
Centre Vision-Avenir (FP)	602	Directrice Gestionnaire adm. ²	Lucie Monfils Marquis Cadieux
Centre Saint-Raymond (FGA)	602	Directrice ¹ Gestionnaire adm. ²	Sylvie Maltais Marquis Cadieux
Centre l'Arrimage / St-François / La Pêche Centre La Génération	641 638	Directeur Directeur adjoint	Alexandre Marion Luc Forget
Centre de formation professionnelle de l'Outaouais	642	Directrice Directeur adjoint Gestionnaire adm.	Carole Leroux Joseph Lauzon Sylvain Quinn

1. Avec cumul de la fonction de directrice du Service de l'éducation des adultes
2. Majorité de la tâche en formation professionnelle

Adoptée à l'unanimité.

Incidence

21 h 40 : M. Dominique Kenney et M. Gilles Chagnon se lèvent de leur siège.

21 h 40 : M. Gilles Chagnon rejoint son siège.

21 h 40 : Mme Marie-Andrée Légaré se lève de son siège.

PLAN D'AFFECTION DES ADMINISTRATRICES ET DES ADMINISTRATEURS 2012-2013

Considérant la nécessité pour la Commission scolaire d'établir annuellement son plan d'affectation des administratrices et des administrateurs;

Considérant l'article 261 de la *Loi sur l'instruction publique* relatif au pouvoir de la Commission scolaire d'affecter son personnel;

Considérant la consultation tenue auprès de l'Association des cadres scolaires du Québec, unité CSPO;

C.C.-11-12-1570 Madame Chantal Leblanc-Bélanger propose :

- que soit adopté le plan d'affectation 2012-2013 des administratrices et des administrateurs;
- que ces nominations entrent en vigueur le 1^{er} juillet 2012, le tout conformément au Règlement déterminant certaines conditions de travail des cadres des commissions scolaires et du comité de gestion de la taxe scolaire de l'Île de Montréal.

PLAN D'AFFECTION DES ADMINISTRATRICES ET DES ADMINISTRATEURS 2012-2013		
Service	Poste	Nom
Secrétariat général et communications	Secrétaire général et directeur des communications	Pierre Ménard
	Coordonnatrice aux communications	Jocelyne Bertrand
Ressources humaines	Directeur	Jean-Éric Lacroix
	Coordonnatrice	Louise St-Amant
	Conseillère en gestion du personnel	Louise Larouche
	Conseillère en gestion du personnel	Judith Séguin
	Agent d'administration	Patrick Grenier

Éducation des adultes	Directrice (avec cumul de la fonction de directrice de centre)	Sylvie Maltais
Service régional de la formation professionnelle en Outaouais	Direction	Élise Lacroix
Ressources éducatives	Directrice Directrice adjointe (adaptation scolaire et services complémentaires) Coordonnatrice	Nadine Peterson Patricia Ryan Josée Henley
Ressources matérielles	Directeur Régisseur de l'équipement Contremaître	Luc Pelchat Maxime Wypruk Clément Lafrenière
Organisation scolaire et transport	Directeur Régisseur Adjointe au régisseur	Simon Leclair Denis Drouin Vacant (Roxanne Lavigne - affectation temporaire)
Technologies de l'information	Directeur	Éric Bernatchez
Ressources financières	Directeur Coordonnatrice Agente d'administration	Rémi Lupien Suzie Lemay Linda Crompt
Établissement	Poste	Nom
044 Grande-Rivière		
046 Mont-Bleu	Agente d'administration	Josée Lalande
048 de l'Île	Agente d'administration	Josée Bourdeau
602 Centre Vision-Avenir		
642 Centre de formation professionnelle de l'Outaouais		

Adoptée à l'unanimité.

Incidence

21 h 40 : Mme Marie-Andrée Lépine, M. Serge Lafortune, M. Alain Gauthier et M. Jacques Lemay rejoignent leur siège.

ÉVALUATION DU DIRECTEUR GÉNÉRAL

Considérant qu'un comité procède annuellement à l'évaluation du directeur général;

Considérant que le directeur général est en fonction depuis le 21 mars 2009;

Considérant la résolution C.C.-10-11-1416 adoptée par le Conseil des commissaires lors de la séance du 8 juin 2011;

Considérant les travaux du Comité d'évaluation du directeur général;

Considérant que l'évaluation proposée par ledit Comité s'avère très satisfaisante;

C.C.-11-12-1571 Monsieur Jocelyn Blondin propose que le Conseil approuve l'évaluation proposée par le Comité d'évaluation du directeur général telle que présentée à huis clos.

Adoptée à l'unanimité.

POLITIQUE « ÉVALUATION DU RENDEMENT ET ACCOMPAGNEMENT PROFESSIONNEL DU PERSONNEL (50-21-20) » - ADOPTION

Ce point est reporté à une séance ultérieure du Conseil des commissaires.

POLITIQUE « ORGANISATION DES SERVICES ÉDUCATIFS AUX ÉLÈVES À RISQUE, HANDICAPÉS ET AUX ÉLÈVES EN DIFFICULTÉ

**D'ADAPTATION OU D'APPRENTISSAGE (EHDA) » (40-12-20) –
ADOPTION**

Considérant la résolution du Conseil C.C.-11-12-1523;

Considérant les consultations effectuées auprès du Comité consultatif de gestion, du Comité de parents, du Comité consultatif des services aux élèves handicapés et aux élèves en difficulté d'adaptation ou d'apprentissage et du Comité paritaire au niveau de la Commission scolaire pour les élèves à risque, handicapés et les élèves en difficulté d'adaptation ou d'apprentissage;

Considérant la recommandation du Comité des services éducatifs;

C.C.-11-12-1572 Monsieur Gilbert Couture propose que le Conseil adopte la Politique « Organisation des services éducatifs aux élèves à risque, handicapés et aux élèves en difficulté d'adaptation ou d'apprentissage (EHDA) » (40-12-20), dont copie est jointe aux présentes.

Pour : **18**
Contre : **0**
Abstention : **2**

Adoptée à l'unanimité

**POLITIQUE EN MATIÈRE DE DÉVELOPPEMENT DURABLE –
ADOPTION**

Considérant la résolution du Conseil C.C.-11-12-1547;

Considérant les consultations effectuées auprès du Comité consultatif de gestion;

Considérant la recommandation du Comité de gouvernance et d'éthique;

C.C.-11-12-1573 Monsieur Jacques Lemay propose que le Conseil adopte la Politique en matière de développement durable, dont copie est jointe aux présentes.

Adoptée à l'unanimité

Incidence

21 h 50 : Mme Francine Lorange et Mme Francine Poitras quittent leur siège

**POLITIQUE «FRAIS DE DÉPLACEMENT DU PERSONNEL DE LA
COMMISSION (60-31-20) » – ADOPTION**

Ce point est reporté à la séance ajournée du Conseil des commissaires du 20 juin 2012 à 20 h 30.

TAXE SCOLAIRE – TAUX D'INTÉRÊT SUR LES ARRÉRAGES

Ce point est reporté à la séance ajournée du Conseil des commissaires du 20 juin 2012 à 20 h 30.

**APPROBATION DES BUDGETS DES ÉCOLES ET DES
CENTRES 2012-2013**

Ce point est reporté à la séance ajournée du Conseil des commissaires du 20 juin 2012 à 20 h 30.

**BUDGET DE FONCTIONNEMENT, D'INVESTISSEMENT ET DE
SERVICE DE LA DETTE POUR L'ANNÉE 2012-2013**

Ce point est reporté à la séance ajournée du Conseil des commissaires du 20 juin 2012 à 20 h 30.

RÈGLES BUDGÉTAIRES DU MINISTÈRE DE L'ÉDUCATION, DU LOISIR ET DU SPORT OCTROYÉES AUX COMMISSIONS SCOLAIRES DU QUÉBEC – RÉACTION DE LA COMMISSION SCOLAIRE DES PORTAGES-DE-L'OUTAOUAIS

Ce point est reporté à la séance ajournée du Conseil des commissaires du 20 juin 2012 à 20 h 30.

RECONNAISSANCE DU PROJET PARTICULIER EN ARTS (MUSIQUE ET ARTS PLASTIQUES) – ÉCOLE SECONDAIRE GRANDE-RIVIÈRE

Considérant l'existence d'un projet particulier intitulé Programme de musique et d'arts plastiques concentration depuis treize ans à l'École secondaire Grande-Rivière;

Considérant la volonté de l'équipe de l'École secondaire Grande-Rivière de poursuivre ce programme dans son curriculum;

Considérant le besoin de renouveler la reconnaissance de ce projet particulier au ministère de l'Éducation, du Loisir et du Sport (MELS);

Considérant la résolution adoptée le 11 juin 2012 par le Conseil d'établissement;

C.C.-11-12-1574 Madame Chantal Leblanc-Bélanger propose d'autoriser le renouvellement de la demande de reconnaissance auprès du ministère de l'Éducation, du Loisir et du Sport (MELS) du Programme de musique et arts concentration à l'École secondaire Grande-Rivière pour les années 2012 à 2016 inclusivement.

Adoptée à l'unanimité

PLAN TRIENNAL DE RÉPARTITION ET DE DESTINATION DES IMMEUBLES (RDI) 2012-2015 – ADOPTION

Considérant l'article 211 de la *Loi sur l'instruction publique* indiquant que, chaque année, la Commission scolaire établit un plan triennal de répartition et de destination des immeubles;

Considérant la résolution C.C.-11-12-1519 adoptée par les membres du Conseil des commissaires le 11 avril 2012 afin de procéder à la consultation des instances concernées;

Considérant la consultation faite auprès de la Ville de Gatineau et de la MRC des Collines;

Considérant la consultation effectuée auprès du Comité de parents et du comité consultatif de gestion de la Commission scolaire;

Considérant la recommandation du Comité de l'organisation scolaire et du transport;

C.C.-11-12-1575 Monsieur Alain Gauthier propose d'adopter le plan triennal de répartition et de destination des immeubles 2012-2015 tel que présenté.

Adoptée à l'unanimité

ACTES D'ÉTABLISSEMENT 2012-2013– ADOPTION

Considérant la résolution C.C.-11-12-1518 adoptée lors de la séance du Conseil des commissaires du 11 avril 2012;

Considérant les articles 39 et 100 de la *Loi sur l'instruction publique* qui stipulent que la Commission scolaire établit les écoles ou les centres avec un acte d'établissement;

Considérant le troisième alinéa de l'article 211 de la *Loi sur l'instruction publique* qui stipule que la Commission scolaire détermine la liste de ses écoles et de ses centres de formation professionnelle ou d'éducation des adultes à la suite de l'adoption du plan triennal de répartition et de destination des immeubles et leur délivre un acte d'établissement;

Considérant le plan triennal de répartition et de destination des immeubles 2012-2015;

Considérant les consultations effectuées auprès des Conseils d'établissement concernés directement par les changements apportés;

Considérant les consultations effectuées auprès du Comité de l'organisation scolaire et du transport, du Comité de parents et du Comité consultatif de gestion de la Commission scolaire;

Considérant le document ci-joint répertoriant les actes d'établissement;

Considérant la recommandation du Comité de l'organisation scolaire et du transport;

C.C.-11-12-1576 Monsieur Alain Gauthier propose que le Conseil des commissaires adopte les actes d'établissement 2012-2013 tels que présentés.

Adoptée à l'unanimité

DEMANDE D'AJOUT DE TROIS ÉCOLES PRIMAIRES, DONT DEUX DANS LE SECTEUR URBAIN CENTRE ET UNE DANS LE SECTEUR URBAIN OUEST, ET DE DEUX AGRANDISSEMENTS D'ÉCOLE, DONT UN DANS LE SECTEUR OUEST ET UN DANS LE SECTEUR PONTIAC DU TERRITOIRE DE LA COMMISSION SCOLAIRE, LE TOUT ÉCHELONNÉ DE 2014 A 2016

Considérant la résolution C.C.-10-11-1427 adoptée par le Conseil des commissaires lors de la séance du 8 juin 2011;

Considérant l'absence de réponse de la part du ministère de l'Éducation du Loisir et du Sport (MELS) à nos demandes d'ajout d'espace pour l'année 2013-2014;

Considérant le plan triennal de répartition et de destination des immeubles de la Commission scolaire des Portages-de-l'Outaouais;

Considérant la croissance démographique dans les secteurs urbain centre, urbain ouest et Pontiac de la Commission scolaire; le secteur urbain centre étant défini comme les bassins de clientèle des Écoles du Plateau, du Marais et des Deux-Ruisseaux; le secteur urbain ouest étant défini comme les bassins de clientèle des Écoles des Rapides-Deschênes, Euclide- Lanthier, du Vieux-Verger, des Trois-Portages, du Village et 029; le secteur Pontiac étant défini comme le bassin de l'École de la Vallée-des-Voyageurs;

Considérant que les écoles du secteur urbain centre peuvent accueillir un maximum de 1404 élèves en 2013-2014;

Considérant que les écoles du secteur urbain ouest peuvent accueillir un maximum de 2 954 élèves en 2013-2014;

Considérant que les immeubles de l'École de la Vallée-des-Voyageurs ne peuvent être jumelés pour accueillir la clientèle étant donné la distance de plus de 20 km entre les immeubles;

Considérant que l'immeuble Notre-Dame-de-la-Joie de l'École de la Vallée-des-Voyageurs peut accueillir un maximum de 215 élèves;

Considérant que la CSPO et la Direction de la recherche, des statistiques et des indicateurs du MELS prévoient un effectif de 2373 élèves en 2013 et de 2601 en 2014 dans le secteur urbain centre; de 3410 élèves en 2013 et de 3697 en 2014 dans le secteur urbain ouest ainsi que de 241 élèves en 2013 et 268 élèves en 2014;

Considérant que le MELS, par sa direction de l'équipement scolaire, prévoit, en date de juin 2012, un déficit de plus de 38 locaux en 2013 et de 46 locaux en 2014 dans le secteur urbain centre et un déficit de plus de 22 locaux en 2013 et 35 locaux en 2014 dans le secteur urbain ouest;

Considérant l'absence de données spécifiques du MELS et que la CSPO prévoit en date de juin 2012, un déficit de plus de 5 locaux d'ici 2016 dans le secteur Pontiac;

Considérant que la Ville de Gatineau prévoit la mise en chantier de plus de 3000 nouveaux logements dans ces mêmes secteurs;

Considérant la recommandation du Comité de l'organisation scolaire et du transport;

C.C.-11-12-1577 Monsieur Alain Gauthier propose de transmettre une nouvelle demande au ministère de l'Éducation, du Loisir et du Sport pour la construction :

- d'une école primaire de type 4-24 dans le secteur urbain centre du territoire de la Commission scolaire en vue d'une ouverture éventuelle pour l'année 2014-2015;
- d'un agrandissement de 10 locaux jumelé à la construction d'un gymnase à une école existante dans le secteur urbain ouest en vue d'une ouverture éventuelle pour l'année 2014-2015;
- d'une école primaire de type 4-24 dans le secteur urbain ouest en vue d'une ouverture éventuelle pour l'année 2015-2016;
- d'un agrandissement de 6 locaux à une école existante dans le secteur Pontiac en vue d'une ouverture éventuelle pour l'année 2015-2016;
- d'une école primaire de type 3-18 dans le secteur urbain centre en vue d'une ouverture éventuelle pour l'année 2016-2017.

Adoptée à l'unanimité

DÉNONCIATION DES PROPOS TENUS PAR LE PRÉSIDENT DE LA FÉDÉRATION DES CÉGEPS

Considérant que les commissions scolaires ont comme mandat depuis plus de 35 ans d'offrir des services de francisation;

Considérant que, depuis 1994, le service de francisation est inscrit au Régime pédagogique de la formation générale des adultes, conformément à la *Loi sur l'instruction publique*;

Considérant que la Commission scolaire des Portages-de-l'Outaouais a développé une expertise reconnue et qu'elle offre des services de francisation de qualité;

Considérant que les cours offerts à la clientèle adulte issue de l'immigration sont soumis aux règles de sanction des études du ministère de l'Éducation, du Loisir et du Sport;

Considérant que la Fédération des cégeps, par son président, a tenu des propos mettant en doute la légitimité du mandat de francisation des commissions scolaires;

C.C.-11-12-1578 Madame Chantal Leblanc-Bélanger propose que la Commission scolaire des Portages-de-l'Outaouais :

- dénonce les propos tenus par le président de la Fédération des cégeps;
- rappelle le mandat de francisation des commissions scolaires et témoigne de l'expertise développée par l'ensemble des commissions scolaires de l'Outaouais;
- transmettre une copie de la présente résolution à l'ensemble des commissions scolaires de l'Outaouais, à la Fédération des commissions scolaires du Québec et au président de la Fédération des cégeps.

Adoptée à l'unanimité

SOUSSION – CUEILLETTE DES ORDURES 2012-2015

Considérant les termes de notre appel d'offres public no. 12-13-02;

Considérant l'analyse des soumissions reçues;

C.C.-11-12-1579 Monsieur André Maurice propose d'accorder le contrat de cueillette des ordures pour la période du 1^{er} juillet 2012 au 30 juin 2015 à la firme BFI Canada Inc., 132 Willowlea Road, Ottawa (Ontario), K0A 1L0 au montant mensuel de 8 320,13 \$ (taxes en sus), soumission déclarée la plus basse conforme.

<u>Autres soumissionnaires</u>	<u>Soumission (taxes en sus)</u>
Waste Management Québec Inc.	9 721,00 \$
Malex	9 760,88 \$

Adoptée à l'unanimité

Incidence

10 h 25 : M. Jean Malette se lève de son siège.

PROLONGATION DE LA SÉANCE

C.C.-11-12-1578 (10 h 26) : Monsieur Jocelyn Blondin propose que la séance soit prolongée jusqu'à 10 h 45.

Adoptée à l'unanimité

Incidence

10 h 30 : M. Jean Malette reprend son siège.

EMBAUCHE DE PROFESSIONNELS OU DE PROFESSIONNELLES DE LA CONSTRUCTION – PROJETS DE MAINTIEN D'ACTIFS

Considérant les demandes d'allocation que la Commission scolaire des Portages-de-l'Outaouais a adressées au ministre de l'Éducation, du Loisir et du Sport, dans le cadre des différentes mesures de maintien d'actifs;

Considérant que les contrats de services professionnels de la construction pour lesdits projets peuvent être octroyés, dans un principe de rotation, à

des firmes faisant partie d'une liste constituée par un comité de sélection, à la suite d'un appel d'offres public;

Considérant les termes de notre appel d'offres public #12-13-05;

Considérant les délibérations des membres du Comité de sélection pour le choix des professionnelles et professionnels de la construction;

Considérant la recommandation du Comité de sélection;

C.C.-11-12-1580 Monsieur Gilbert Couture propose :

- que les firmes de professionnelles et professionnels de la construction suivantes soient incluses dans ladite liste, selon les termes du devis descriptif de notre appel d'offres, pour les différents projets retenus dans le cadre des mesures de maintien d'actifs 2012-2013, 2013-2014 et 2014-2015;
- que les honoraires soient conformes au décret en vigueur, selon la méthode à pourcentage ou à taux horaire, selon la nature des services à rendre.

Les firmes de professionnelles et professionnels sont les suivantes :

SPÉCIALITÉ

FIRME

Architectes :

Fortin, Corriveau, Salvail
15, rue Connaught
Gatineau (Québec) J8J 4C8

Les Architectes Carrier, Savard
370, boulevard Gréber
Gatineau (Québec) J8T 5R6

Mercier, Pfalzgraf, Architectes
151, rue St-Antoine
Gatineau (Québec) J8T 3M6

Jean-Marie L'Heureux, Architecte
58, rue du Geai-Bleu
Gatineau (Québec) J9A 2B2

Lapalme, architecte
58, boul. St-Raymond, suite 200-A
Gatineau (Québec) J8Y 1R8

Ingénieurs en mécanique
électricité :

CIMA+
420, boul. Maloney Est
Gatineau (Québec) J8P 1E7

Bouthillette, Parizeau
430, boul. De L'Hôpital
Gatineau (Québec) J8V 1T7

Génivar
500, boul. Gréber
Gatineau (Québec) J8T 7W3

Dessau
900, boul. de la Carrière, bureau 100
Gatineau (Québec)
J8Y 6T5

Pageau, Morel
365, boul. Gréber, bureau 302
Gatineau (Québec) J8T 5R3

EXP

170, rue Deveault, bureau 100
Gatineau (Québec) J8Z 1S6

Cosmel
178, boul. Gréber, suite 105
Gatineau (Québec) J8T 6Z6

Ingénieurs en structure et
aménagement extérieurs :

Les Consultants Yves Auger &
Associés inc.
196, boul. St-Joseph
Gatineau (Québec) J8Y 3W9

CIMA+
420, boul. Maloney Est
Gatineau (Québec) J8P 1E7

Génivar
500, boul. Gréber
Gatineau (Québec) J8T 7W3

EXP
170, rue Deveault, bureau 100
Gatineau (Québec) J8Z 1S6

Adoptée à l'unanimité

RENOUVELLEMENT – CONTRAT D'ACHAT D'ORDINATEURS

Ce point est reporté à la séance ajournée du Conseil des commissaires du 20 juin 2012 à 20 h 30.

MANDAT RELATIF À L'ACHAT DE TABLEAUX NUMÉRIQUES INTERACTIFS

Ce point est reporté à la séance ajournée du Conseil des commissaires du 20 juin 2012 à 20 h 30.

COMITÉS DU CONSEIL

- Compte rendu de la séance du Comité des ressources humaines du 13 mars 2012 – Dépôt
- Procès-verbal de la séance du Comité de l'organisation scolaire et du transport du 4 avril 2012 – Dépôt
- Compte rendu de la séance du Comité des services éducatifs du 30 avril 2012 – Document de travail
- Procès-verbal de la séance du Comité de l'organisation scolaire et du transport du 2 mai 2012 – Dépôt
- Procès-verbal de la séance du Comité consultatif des services aux élèves handicapés et aux élèves en difficulté d'adaptation ou d'apprentissage du 14 mai 2012 – Document de travail
- Compte rendu de la séance du Comité du partenariat et des communications du 16 mai 2012 – Document de travail
- Compte rendu de la séance du Comité de gouvernance et d'éthique du 29 mai 2012 – Document de travail

Note :

- Comité du partenariat et des communications du 30 novembre 2011 – séance annulée
- Comité de gouvernance et d'éthique du 10 janvier 2012 – séance annulée

- Comité de gouvernance et d'éthique prévue le 7 février 2012 – séance reportée au 29 février 2012
- Comité du partenariat et des communications du 21 mars 2012 – séance annulée
- Comité du partenariat et des communications du 18 avril 2012 – séance annulée

M. Gilbert Couture réitère la demande faite par plusieurs membres du Conseil lors de séances précédentes voulant que les procès-verbaux du Comité de parents et du Comité consultatif de gestion soient déposés pour fins de consultation au même titre que les autres comités.

RAPPORT DU DIRECTEUR GÉNÉRAL

Nouvelles ministérielles

- Le 24 mai, autorisation par le MELS d'une entente entre la CSPO et la CSD permettant d'offrir le programme Entretien général d'immeubles (5211) en 2012-2013.
- Le 24 mai, autorisation par le MELS d'une entente entre la CSPO et la CSHBO permettant d'offrir les programmes Assistance à la personne en établissement de santé (5316) et Charpenterie-menuiserie (5319) en 2012-2013.
- Le 24 mai, autorisation par le MELS d'une entente entre la CSPO et la CSCV permettant d'offrir les programmes Assistance à la personne en établissement de santé (5316) et Briquetage-maçonnerie (5303) en 2012-2013.
- Le 4 juin, suite à une demande de renouvellement, le MELS accordait à la CSPO l'autorisation d'offrir des programmes Sport-études à l'École secondaire de l'Île jusqu'au 30 juin 2016.

Nouvelles administratives

- Le 9 mai, l'ASGMSQ informait la CSPO que, lors de son 3^e Salon de la garde scolaire, l'équipe du Service de garde de l'École du Village a reçu le prix de la Grande fierté visant à souligner la qualité des services offerts aux enfants, son engagement, son leadership et sa créativité. De plus, on a décerné le prix Mésange - catégorie Équipe de travail - à l'équipe du Service de garde de l'École des Trois-Portages pour son dévouement au bien-être et à la sécurité des enfants, et son implication dans son milieu.
- Le 28 mai, le Syndicat de l'enseignement de l'Outaouais invitait la CSPO à participer à l'édition 2012 de la Semaine pour l'école publique.

Représentations

15 mai 2012	Présence du DGA au Gala de la Revue étudiante.
16 au 18 mai 2012	Congrès de l'ADIGECS à Rivière-du-Loup.
25 mai 2012	Conférence de presse soulignant un don de 5000 \$ de la Caisse Desjardins d'Aylmer à l'École du Village pour l'achat de livres de bibliothèque.
26 mai 2012	Participation du DG à la randonnée Fort-Coulonge-Maniwaki de 140 km organisée par la CSHBO et en lien avec la pratique de saines habitudes de vie et un mode de vie physiquement actif.
29 mai 2012	10e anniversaire du Centre l'Arrimage.
31 mai au 1 ^{er} juin 2012	Congrès de la FCSQ à Québec.
4 juin 2012	Présence du DGA au Gala Méritas de l'École secondaire de l'Île.
6 juin 2012	Présence du DGA au Gala Méritas de l'École secondaire Mont-Bleu.
7 juin 2012	Présence du DG et du DGA à la consultation de la CRÉO portant sur son plan stratégique 2012-2017.
7 juin 2012	Présence du DGA au Gala Méritas de l'École secondaire

	Grande-Rivière.
7 juin 2012	Présence du DG et du DOST à la présentation par la Ville de Gatineau de ses scénarios d'aménagement à la Maison du citoyen.
10 juin 2012	Visite de l'activité « Bâtitteur d'un jour » à l'aéroport de Gatineau.
11 juin 2012	Conférence de presse soulignant le retour du football à l'École secondaire Grande-Rivière.

PROLONGATION DE LA SÉANCE

C.C.-11-12-1581 (22 h 43) : Monsieur Serge Lafortune propose que la séance soit prolongée de 15 minutes, c'est-à-dire jusqu'à 22 h 58.

Adoptée à l'unanimité

FÉLICITATIONS – PARTICIPANTS ET RÉCIPENDIAIRES DU GALA D'EXCELLENCE DE L'ÉTUDIANT OUTAOUAIS

C.C.-11-12-1582 Madame Silvia Barkany propose que des félicitations soient adressées aux personnes suivantes qui ont su se démarquer lors du Gala de l'Excellence de l'Étudiant Outaouais le 15 mai 2012 :

- M. Marc-André Labelle, animateur à la vie étudiante et sportive à l'École secondaire Mont-Bleu, pour l'obtention du Prix Engagement. Ce prix est décerné afin de souligner le soutien de l'enseignant auprès des élèves dans le cadre de la rédaction de textes.
- Pascale Laveault-Allard, élève de l'École secondaire de l'Île, pour l'obtention de la Plume D'Or grâce à son texte « Dix ans plus tard » qui fait référence à l'événement tragique du 11 septembre 2001.
- Roxanne Brazeau, ancienne élève de l'École secondaire de l'Île, pour l'obtention de la Plume Platine pour son texte « Du Roi aux pions » qui compare le Gouvernement Charest à un échiquier.

Adoptée à l'unanimité

FÉLICITATIONS – COMITÉ ORGANISATEUR DES FESTIVITÉS ENTOURANT LE 10^E ANNIVERSAIRE DU CENTRE L'ARRIMAGE

C.C.-11-12-1583 Madame Chantal Leblanc-Bélanger propose que des félicitations soient transmises aux membres du Comité organisateur du 10^e anniversaire du Centre L'Arrimage ainsi qu'aux créateurs de la vidéo présentant le Centre L'Arrimage depuis sa construction. La réception du 29 mai 2012 fut toute une réussite!

Adoptée à l'unanimité

FÉLICITATIONS – PERSONNEL À L'ORIGINE DU RETOUR DU FOOTBALL À L'ÉCOLE SECONDAIRE GRANDE-RIVIÈRE

C.C.-11-12-1584 Monsieur Gilles Chagnon propose que des félicitations soient adressées au personnel, et tout particulièrement à Mathieu Carrière, directeur adjoint, pour son dynamisme et son dévouement pour faire en sorte que renaisse une équipe de football à l'École secondaire Grande-Rivière.

Adoptée à l'unanimité

FÉLICITATIONS – L'ÉQUIPE DE « BÂTISSEUR D'UN JOUR »

C.C.-11-12-1585 Monsieur Mario Crevier propose que des félicitations soient adressées à l'équipe derrière le projet « Bâtitteur d'un jour »,

formée de Monsieur Tony Cannavino, Madame Josette Boudreau, Monsieur Pierre Privé, Madame Lucie Labelle, le président du Conseil, Monsieur Jocelyn Blondin et Monsieur Gilles Chagnon, commissaire.

Cette activité à laquelle ont assisté plus de dix mille visiteurs en deux jours a permis aux petits et aux grands d'opérer de la machinerie lourde dans le but notamment :

- de valoriser les métiers de la construction;
- de sensibiliser la population à la formation professionnelle et technique;
- de promouvoir la persévérance scolaire.

Adoptée à l'unanimité

FÉLICITATIONS – SEMAINE DU FRANÇAIS À L'ÉCOLE NOTRE-DAME ET À LA CSPO

C.C.-11-12-1586 Monsieur Jean-Pierre Brind'Amour propose que des félicitations soient adressées aux récipiendaires des prix de reconnaissance régionaux 2011-2012 du concours organisé par le ministère de l'Éducation, du Loisir et du Sport en lien avec le Plan d'action sur la lecture à l'école. Ainsi, la CSPO a obtenu deux bourses au montant de 500 \$ chacune, attribuées à l'École Notre-Dame pour son projet « Semaine du français » et à l'équipe du Service des ressources éducatives pour l'organisation de la Semaine du français – CSPO. Bravo à tout le personnel impliqué dans ces deux réussites.

Adoptée à l'unanimité

FÉLICITATIONS – GALA DE LA VIE ACADÉMIQUE – ÉCOLE SECONDAIRE DE L'ÎLE

C.C.-11-12-1587 Madame Johanne Légaré propose que des félicitations soit adressées aux membres du Comité organisateur du Gala de la vie académique sur le thème "Réussite en bleu jeans" du 4 juin 2012 à l'École secondaire de l'Île, Catherine Michaud, récipiendaire du Prix du commissaire ainsi qu'à M. Yvon Beausoleil, récipiendaire du Prix Reconnaissance.

Adoptée à l'unanimité

FÉLICITATIONS – 9^E FINALE RÉGIONALE DU DÉFI APPRENTI GÉNIE

C.C.-11-12-1588 Madame Johanne Légaré propose que des félicitations soit adressées aux élèves participants à la 9^e finale régionale de l'Outaouais du Défi Apprenti Génie qui s'est tenue le 11 mai 2012 sous le thème « Pince-moi ça ». Il s'agit de Loïc de Courville Nicol Sean, élève de l'École du Marais, pour la conception de sa Pince-Atout et de Charles Beaulieu, élève de l'École du Marais, pour sa conception « accordéon ».

Adoptée à l'unanimité

FÉLICITATIONS – GALA D'EXCELLENCE EN ENVIRONNEMENT

C.C.-11-12-1589 Monsieur Gilbert Couture propose que des félicitations soient adressées aux finalistes du Gala d'excellence en environnement de l'Outaouais 2012, le 6 mai 2012; l'École du Grand-Boisé pour son projet d'érablière, l'École secondaire de l'Île, pour le projet Éco-sacs de la classe Défis et Mme Annette Cormier, bénévole à l'École du Lac-des-Fées.

Adoptée à l'unanimité

**FÉLICITATIONS – ARTS DE LA SCÈNE – ÉCOLE SECONDAIRE
MONT-BLEU**

C.C.-11-12-1590 Madame Marthe Nault propose que des félicitations soient adressées aux enseignantes et enseignants, aux élèves et aux bénévoles de l'École secondaire Mont-Bleu de la Voie des arts et de la scène pour le spectacle « Les arts de la scène » qui s'est tenu le 9 mai 2012. Ce spectacle fut une très grande réussite.

Adoptée à l'unanimité

NOUVEAUX SUJETS

Aucun nouveau sujet.

CORRESPONDANCE ET DÉPÔT DE DOCUMENTS

- Coupures de presse
- Correspondance

LEVÉE DE LA SÉANCE

C.C.-11-12-1591 Monsieur Gilles Chagnon propose l'ajournement de la séance au 20 juin 2012 à 20 h 30.

Il est 22 heures 55 minutes.

Adoptée à l'unanimité

Le président

Le secrétaire général

ORDRE DU JOUR DE LA SÉANCE ORDINAIRE DU 13 JUIN 2012

1. A) Ouverture de la séance et adoption de l'ordre du jour
B) Remise des plaques aux récipiendaires du Gala d'excellence de l'Étudiant Outaouais
2. Adoption du procès-verbal
3. Suivis de la dernière séance
4. Message du président
5. **PÉRIODE D'INTERVENTION DU PUBLIC**
 - 5.1. Jérôme Lesemann et Anne-Sophie Dorval – Comité « pour une école publique alternative à Hull ».
 - 5.2. Éveline Poisson – Parent à l'École secondaire de l'Île
6. **DOSSIERS**
 - 6.1. Recommandation du Comité des services éducatifs – Projet d'école alternative publique
 - 6.2. Offre de services à l'École secondaire Mont-Bleu
 - 6.3. Offre de services à l'École secondaire Mont-Bleu

- 6.4. Offre de services à l'École secondaire de l'Île et à l'École secondaire Mont-Bleu
 - 6.5. Structure administrative des emplois de cadre d'école 2012-2013
 - 6.6. Structure administrative des emplois de cadre de centre 2012-2013
 - 6.7. Structure administrative des emplois d'administratrice et d'administrateur 2012-2013
 - 6.8. Plan d'affectation des cadres d'école 2012-2013
 - 6.9. Plan d'affectation des cadres de centre 2012-2013
 - 6.10. Plan d'affectation des administratrices et des administrateurs 2012-2013
 - 6.11. Évaluation du directeur général
 - 6.12. Politique « Évaluation du rendement et accompagnement professionnel du personnel (50-21-20) » - Adoption
 - 6.13. Politique « «Organisation des services éducatifs aux élèves à risque, handicapés et aux élèves en difficulté d'adaptation ou d'apprentissage (EHDAA) » (40-12-20) – Adoption
 - 6.14. Politique en matière de développement durable – Adoption
 - 6.15. Politique «Frais de déplacement du personnel de la Commission (60-31-20) » – Adoption
 - 6.16. Taxe scolaire – Taux d'intérêt sur les arrérages
 - 6.17. Approbation des budgets des écoles et des centres 2012-2013
 - 6.18. Budget de fonctionnement, d'investissement et de service de la dette pour l'année 2012-2013
 - 6.19. Règles budgétaires du MELS octroyées aux commissions scolaires du Québec – Réaction de la Commission scolaire des Portages-de-l'Outaouais
 - ~~6.20. Règles budgétaires du MELS – Réaction de la CSPO~~
 - 6.18. Reconnaissance du projet particulier en arts (musique et arts plastiques) – École secondaire Grande-Rivière
 - 6.19. Plan triennal de répartition et de destination des immeubles (RDI) 2012-2015 – Adoption
 - 6.20. Actes d'établissement 2012-2013 – Adoption
 - 6.21. Demande d'ajout de trois écoles primaires, dont deux dans le secteur urbain centre et une dans le secteur urbain ouest et de deux agrandissements d'école, dont un dans le secteur ouest, et un dans le secteur Pontiac du territoire de la Commission scolaire, le tout échelonné de 2014 à 2016
 - 6.22. Dénonciation des propos tenus par le président de la Fédération des cégeps
 - 6.23. Soumission – Cueillette des ordures 2012-2015
 - 6.24. Embauche de professionnels et de professionnelles de la construction – Projets de maintien d'actifs
 - 6.25. Renouvellement – Contrat d'achat d'ordinateurs
 - 6.26. Mandat relatif à l'achat de tableaux numériques interactifs
7. Comités du Conseil
 8. Rapport du Directeur général
 9. **FÉLICITATIONS**

- 9.1. Participants et récipiendaires du Gala d'excellence de l'Étudiant Outaouais
- 9.2. Comité organisateur des festivités entourant le 10^e anniversaire du Centre L'Arrimage
- 9.3. Personnel à l'origine du retour du football à l'École secondaire Grande-Rivière
- 9.4. L'équipe de « Bâisseur d'un jour »
- 9.5. Semaine du français à l'École Notre-Dame et à la CSPO
- 9.6. Gala de la vie académique – École secondaire de l'Île
- 9.7. 9^e finale régionale du Défi Apprenti Génie
- 9.8. Gala d'excellence en environnement
- 9.9. Arts de la scène – École secondaire Mont-Bleu
10. Nouveaux sujets
11. Correspondance et dépôt de documents
12. Levée de la séance