



Séance ordinaire
13 avril 2011

À la séance ordinaire du Conseil des commissaires de la Commission scolaire des Portages-de-l'Outaouais tenue au Centre Mgr-Lucien-Beaudoin, 34, rue Binet, Gatineau (Québec), le mercredi 13 avril 2011 à 19 h 30 et à laquelle séance sont présents :

M. Jocelyn Blondin, président
Mme Silvia Barkany
Mme Hélène Bélisle
Mme Stéphanie Bérard
M. Jean-Pierre Brind'Amour
M. Gilles Chagnon
M. Gilbert Couture
M. Mario Crevier
M. Ugo de Montigny
M. Alain Gauthier
M. Michel Gervais
Mme Sylvie Joanisse
M. Dominique Kenney
M. Serge Lafortune
Mme Chantal Leblanc-Bélanger
Mme Johanne Légaré
M. Jacques Lemay
Mme Marie-Andrée Lépine
Mme Francine Lorange
M. Jean Malette
Mme Francine Poitras
M. Jean-Pierre Reid

Était absente :

Mme Marthe Nault

Étaient également présentes et présents :

M. Jean-Claude Bouchard, directeur général
M. Marcel Lalonde, directeur général adjoint
Mme Jocelyne Bertrand, secrétaire d'assemblée
M. Éric Bernatchez, directeur, Service des technologies de l'information
M. Jean-Éric Lacroix, directeur, Service des ressources humaines
M. Simon Leclair, directeur, Service de l'organisation scolaire et du transport
M. Rémi Lupien, directeur, Serv. des ressources financières
Mme Sylvie Maltais, directrice, éducation des adultes (F.G.)
M. Luc Pelchat, directeur, Service des ressources matérielles
Mme Nadine Peterson, directrice, Service des ressources éducatives

**OUVERTURE DE LA SÉANCE ET NOMINATION D'UNE
SECRÉTAIRE D'ASSEMBLÉE**

Après avoir procédé à la vérification du quorum et à l'ouverture de la séance, le président procède à la nomination d'une secrétaire d'assemblée en l'absence du secrétaire général.

C.C.-10-11-1362 Madame Silvia Barkany propose Madame Jocelyne Bertrand comme secrétaire d'assemblée.

Adoptée à l'unanimité.

ADOPTION DE L'ORDRE DU JOUR

C.C.-10-11-1363 Monsieur Gilbert Couture propose d'adopter l'ordre du jour avec les modifications suivantes :

- Point 1. Devrait lire : Ouverture de la séance et nomination d'une secrétaire d'assemblée
- Point 1a. Adoption de l'ordre du jour
- Point 6.20 Au 5^e paragraphe, devrait lire : ... contrat soit accordé à la firme Couvreur Rolland Boudreault au montant de 245 550,00 \$...
- Ajout :**
- Point 6.26 Terrain de la nouvelle école (029)

Adoptée à l'unanimité.

ADOPTION DU PROCÈS-VERBAL DE LA SÉANCE DU 9 MARS 2011

C.C.-10-11-1364 Monsieur Jean-Pierre Brind'Amour propose de dispenser la secrétaire d'assemblée de la lecture du procès-verbal de la séance du 9 mars 2011 et de l'adopter avec la correction suivante :

Au point « Remise du Prix Rachel Patry, remplacer « le » récipiendaire par « la » récipiendaire.

Adoptée à l'unanimité.

SUIVIS DE LA DERNIÈRE SÉANCE

Une liste des suivis effectués est déposée à titre d'information pour la séance des 9 mars 2011.

Un commissaire s'interroge quant au suivi du sujet « Programme d'immersion en anglais intensif pour les élèves de la dernière année du 3^e cycle du primaire (6^e année) ». Le directeur général souligne que ce sujet a été soumis au Comité des services éducatifs.

MESSAGE DU PRÉSIDENT

Monsieur Jocelyn Blondin fait état des sujets suivants:

Des condoléances, au nom de tous les membres du Conseil des commissaires sont adressées à:

- Aux familles Lamont et Villemaire, pour le décès de Mme Lyse Lamont, enseignante retraitée.
- Mme Judith Sousa, enseignante à l'école Saint-Jean-Bosco, pour le décès de son père, M. Antonio Sousa.
- M. Benoit Courchesne, enseignant à l'école Côte-du-Nord, pour le décès de son père.
- M. Germain Courchesne Mme Michelle Racine, enseignante à l'école du Dôme, pour le décès de sa mère, Mme Georgette Lessard.

Des félicitations sont adressées à M. Rémi Lupien, directeur du Service des ressources financières, pour l'obtention du Prix C Émergence, le 19 mars dernier.

Répondant à l'invitation de M. Jacques Lemay et dans le cadre de la démocratie scolaire, deux jeunes élèves de l'école du Parc-de-la-Montagne ont assisté à la séance du Conseil. Le président a souhaité la bienvenue à Éliane Iradukunda, présidente et Rémi Lafrenière, vice-président du Conseil des élèves de l'école du Parc-de-la-Montagne.

REPRÉSENTATIONS

- Dévoilement du logo et du Site Internet - École du Marais
- Salon des métiers – CFPO
- Gala du 30e anniversaire de l'UQO
- Activité de reconnaissance des travailleurs et des travailleuses de la construction FCTCO
- « 5 à 7 » - Loisirs, sports Outaouais - bilan de l'année
- Expo-sciences régionale Hydro-Québec à l'école secondaire Mont-Bleu
- Remise du 300 000 ème ordinateur du Service technologique de la Relance Outaouais à l'ancien édifice de l'Imprimerie nationale
- Juge - Secondaire en spectacle - école secondaire de l'Île
- Juge - Secondaire en spectacle - école secondaire Mont-Bleu
- Soirée de reconnaissance dans le cadre de la Semaine des adultes en formation à la Maison du Citoyen
- Rencontre avec le maire M. Marc Bureau
- Point de presse - école secondaire Grande-Rivière
- Tournée des établissements- remise de Prix - Expo-Sciences régionale CSPO
- Soirée reconnaissance - adultes ayant terminé leur formation - Service de reconnaissance des acquis et compétences (RA)
- Semaine internationale des secrétaires professionnelles – 27 avril: journée internationale des secrétaires professionnelles. Merci à toutes les secrétaires oeuvrant à la CSPO
- Joyeuses Pâques à toutes et à tous!
- Arts de la scène de l'école secondaire Mont-Bleu - Cégep de l'Outaouais
- Soirée du Mérite scolaire ADEOQ - école secondaire Mont-Bleu
- Soirées musicales CSPO Inauguration officielle de la cour d'école de l'immeuble Saint-Paul - école du Village
- École du Dôme – 10 ème édition Exposition printanière mettant en vedette les talents artistiques du personnel retraité et des élèves des écoles primaires du Plateau et des Deux-Ruisseaux
- Bonne fête des mères à toutes les mamans de la CSPO
- Gala de l'Étudiant Outaouais - le 17 mai 2011 à la Maison de la culture.

PÉRIODE D'INTERVENTION DU PUBLIC

PRIX DU BÉNÉVOLE CSPO 2010-2011

Le Président, Monsieur Jocelyn Blondin, procède à la présentation des bénévoles mis en nomination pour l'obtention du Prix du bénévole 2011 :

Mme Véronique Allard de l'École des Deux-Ruisseaux
Mme Francine Bertrand de l'école du Vieux-Verger
Mme Louisa Bouchard de l'école du Parc-de-la-Montagne
Mme Katrine Burns-Desjardins, élève de l'école secondaire Des Lacs
Mme Nathalie Bussièrès de l'école des Rapides-Deschênes
Mme Manon Côté de l'école Jean-de-Brébeuf
Mme Denise Desjardins-Labelle de l'école secondaire Grande-Rivière
Mme Gisèle Duguay du Centre La Pêche
M. Jean-Charles Ferland du Centre l'Arrimage
Mme France Germain de l'École du Marais
Mme Josée Jodoin de l'école du Village
Mme Christine Lasalle de l'École internationale du Mont-Bleu
Mme Micheline Lavoie de l'école de la Vallée-des-Voyageurs
Mme Lili Lemieux de l'école du Plateau
Mme Lorraine Paquin de l'école Côte-du-Nord
M. Marcel Pépin de l'école Saint-Jean-Bosco
M. Fernando Sousa, élève du Centre La Génération
Mme Laura Torres-Duque élève de l'école Saint-Paul

C.C.-10-11-1365 Monsieur Jean-Pierre Brind'Amour propose la nomination de Mme Nathalie Bussières, parent à l'école des Rapides-Deschênes, à titre de récipiendaire du Prix du bénévole 2010-2011 de la Commission scolaire des Portages-de-l'Outaouais.

Adoptée à l'unanimité.

NOMINATION – DIRECTRICE OU DIRECTEUR – CENTRE DE FORMATION PROFESSIONNELLE DE L'OUTAOUAIS

Considérant la vacance au poste de directrice ou directeur au Centre de formation professionnelle de l'Outaouais;

Considérant l'ouverture du poste;

Considérant l'entrevue tenue;

Considérant la recommandation du Comité de sélection;

C.C.-10-11-1366 Madame Johanne Légaré propose que Madame Carole Leroux, directrice adjointe au Centre de formation générale et professionnelle aux adultes Vision-Avenir, soit nommée directrice au Centre de formation professionnelle de l'Outaouais à compter du 2 mai 2011, le tout conformément au Règlement déterminant certaines conditions de travail des cadres des commissions scolaires et du Comité de gestion de la taxe scolaire de l'île de Montréal.

Adoptée à l'unanimité.

STRUCTURE ADMINISTRATIVE DES EMPLOIS DE CADRE D'ÉCOLE 2011-2012

Considérant le Règlement déterminant certaines conditions de travail des cadres des commissions scolaires et du comité de gestion de la taxe scolaire de l'île de Montréal qui prévoit que la commission scolaire doit adopter la structure administrative des cadres d'école (article 204);

Considérant que cette structure administrative doit faire l'objet d'une consultation avant son adoption;

Considérant la consultation tenue auprès de l'Association des directeurs et directrices d'école de l'Ouest du Québec - Unité CSPO;

C.C.-10-11-1367 Monsieur Jacques Lemay propose que soit adoptée la structure administrative des cadres d'école 2011-2012 telle qu'apparaissant en annexe.

STRUCTURE ADMINISTRATIVE DES EMPLOIS DE CADRE D'ÉCOLE 2011-2012										
Écoles primaires		Clientèle 30-09-2010				Nbre d'imm	499 et moins Direction	500 à 999		
		Effectif	SAF (1)	Total pond.	Classe d'aide			Dir.	Dir.adj.	Gest. adm.
001	Euclide-Lanthier	486,5	14	500,5	3	1		8	1 x 5	
002	Côte-du-Nord	423	15	438		1	7			
003	Des Rapides Deschênes	842	47	889		3		9	1 x 6	
004	Internationale du Mont-Bleu	383	5	388		1	7			
005	Jean-de-Brébeuf	273	8	281		1	7			
006	Du Village	482	20	502	1	2		8	1 x 5	
007	Du Lac-des-Fées	332	13	345	5	1	7			
008	Du Plateau	517	18	535		1		8	1 x 5	
011	Du Vieux-Verger	435	14	449		1	7			
012	Du Grand Boisé	399	38	437		1	7			
013	Saint-Paul	373	68	441		1	7			
014	Des Trois-Portages	439	9	448		1	7			
015	Parc-de-la-Montagne	294	23	317		1	7			
016	Saint-Jean-Bosco	388	22	410	1,5	1	7			
017	Notre-Dame	210	7	217		1	7			
049	(+Écoles spécialisées)									
018	Du Dôme	341	1	342	5	1	7			
019	Saint-Rédempteur	229	31	260	3	1	7			
026	Du Marais	458	31	489		1	7			
027	De la Vallée –des-Voyageurs	278	11	289		2	7			
028	Des Deux-Ruisseaux	545	13	558		1		8	1 x 5	

Écoles primaire/secondaire		Clientèle 30-09-2010				Nbre d'imm.	499 et moins Direction	500 à 999		
		Effectif	SAF (1)	Total pond.	Classe d'aide			Dir.	Dir.adj.	Gest. adm.
020	Au Cœur-des-Collines	339	6	345	1	2		8		
042	Des Lacs	202		202		1			5	
		541	6	547	1	3		8	5	

Écoles secondaires		Clientèle 30-09-2010				499 et moins Direction	1000 à 1799	1800 à 2799
		Effectif	SAF (1)	Total pond.	Classe d'aide		Dir. + Dir. adj.+ Gest. adm.	
044	Grande-Rivière	1708	5	1713	2		10* + 4 x 6 + 1 x 5	
046	Mont-Bleu	1235	20	1255	1		9 + 3 x 6 + 1 x 4	
048	De l'Île	1259	46	1305	3		9 + 3 x 6 + 1 x 4	

* Application de l'article 23 du règlement régissant les conditions de travail des cadres.

Adoptée à l'unanimité.

STRUCTURE ADMINISTRATIVE DES EMPLOIS DE CADRE DE CENTRE 2011-2012

Considérant le Règlement déterminant certaines conditions de travail des cadres des commissions scolaires et du comité de gestion de la taxe scolaire de l'Île de Montréal qui prévoit que la commission scolaire doit adopter la structure administrative des cadres de centre (article 208);

Considérant que cette structure administrative doit faire l'objet d'une consultation avant son adoption;

Considérant la consultation tenue auprès de l'Association des cadres scolaires du Québec - section CSPO;

C.C.-10-11-1368 Madame Francine Lorange propose que soit adoptée la structure administrative des cadres de centre 2011-2012 telle qu'apparaissant en annexe.

STRUCTURE ADMINISTRATIVE DES EMPLOIS DE CADRE DE CENTRE 2011-2012

ÉTABLISSEMENT	DIRECTION	DIRECTION ADJOINTE	GESTIONNAIRE ADMINISTRATIF D'ÉTABLISSEMENT
Centre l'Arrimage/St-François La Pêche Centre La Génération (FGA)	1 (8)	1 (5)	0
Centre Vision-Avenir (FP)	1 (9)	0	1 ² (4)
Centre Vision-Avenir (FGA)	1 ¹ (7)	0	
Centre de formation professionnelle de l'Outaouais (FP)	1 (9)	1 (6)	1 (4)

- 1- Avec cumul de la fonction de directeur du Service de l'éducation des adultes
- 2- Majorité de la tâche en formation professionnelle

Adoptée à l'unanimité.

STRUCTURE ADMINISTRATIVE DES EMPLOIS D'ADMINISTRATRICE ET D'ADMINISTRATEUR 2011-2012

Considérant le Règlement déterminant certaines conditions de travail des cadres des commissions scolaires et du comité de gestion de la taxe scolaire de l'Île de Montréal qui prévoit que la commission scolaire doit adopter la structure administrative des administratrices et des administrateurs (article 128);

Considérant que cette structure administrative doit faire l'objet d'une consultation avant son adoption;

Considérant la consultation tenue auprès de l'Association des cadres scolaires du Québec, section CSPO;

C.C.-10-11-1369 Monsieur Dominique Kenney propose que soit adoptée la structure administrative des administratrices et des administrateurs 2011-2012 telle qu'apparaissant en annexe.

STRUCTURE ADMINISTRATIVE DES EMPLOIS D'ADMINISTRATEUR ET D'ADMINISTRATRICE DANS LES SERVICES 2011-2012

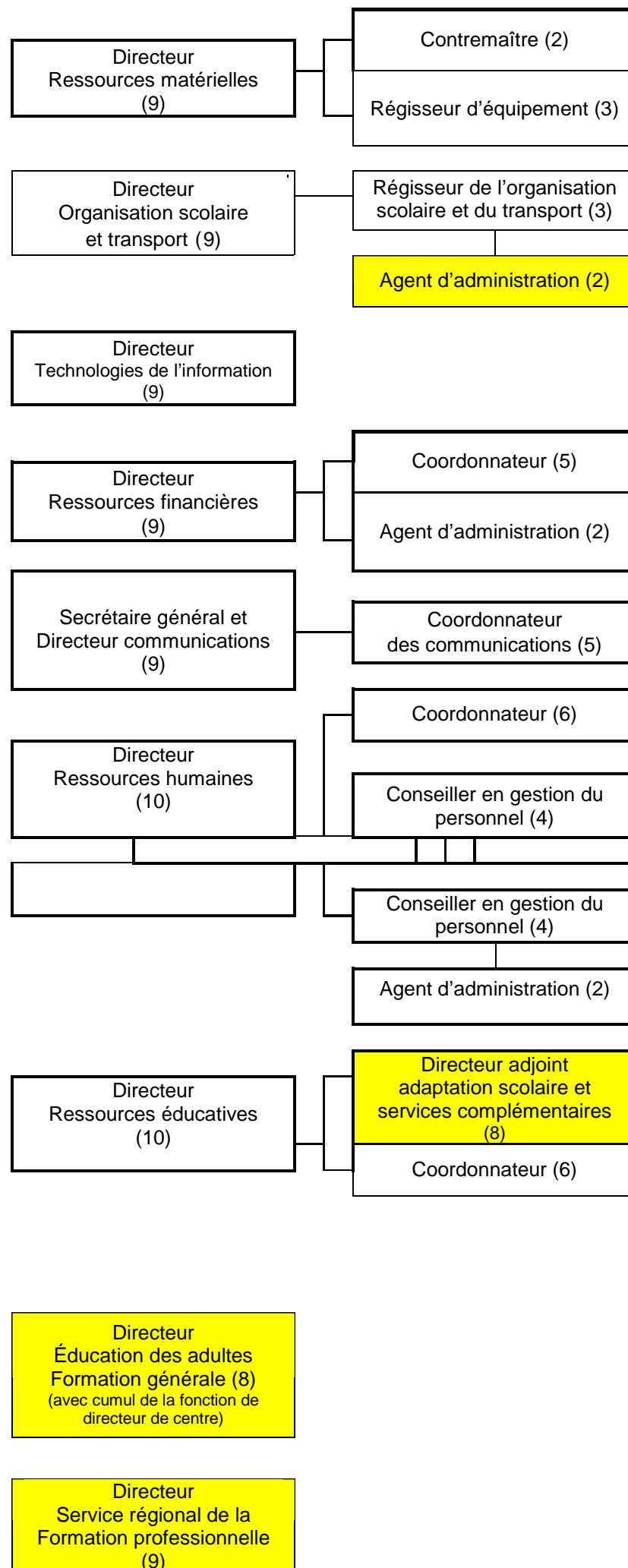

NOTES :
Sauf mention
contraire tous
les postes
sont à temps
plein.

Le masculin
comprend le
féminin.

**STRUCTURE ADMINISTRATIVE DES EMPLOIS
D'ADMINISTRATEUR ET D'ADMINISTRATRICE
DANS LES ÉTABLISSEMENTS 2011-2012**

École secondaire Grande-Rivière		
École secondaire Mont-Bleu		Agent d'administration (2)
École secondaire de l'Île		Agent d'administration (2)
Centre de formation professionnelle de l'Outaouais		
Centre Vision-Avenir (FP)		
Centre Vision-Avenir (FGA)		

Adoptée à l'unanimité.

PLAN D'AFFECTION DES CADRES D'ÉCOLES 2011-2012

Considérant la nécessité pour la Commission scolaire d'établir annuellement son plan d'affectation des cadres des écoles;

Considérant l'article 261 de la Loi sur l'instruction publique relatif au pouvoir de la Commission scolaire d'affecter son personnel;

Considérant la consultation tenue auprès de l'Association des directrices et directeurs d'école de l'Ouest du Québec;

C.C.-10-11-1370 Monsieur Gilbert Couture propose :

- que soit adopté le plan d'affectation 2011-2012 des cadres des écoles;

- que ces nominations entrent en vigueur le 1^{er} juillet 2011, le tout conformément au Règlement déterminant certaines conditions de travail des cadres des commissions scolaires et du comité de gestion de la taxe scolaire de l'Île de Montréal.

**Plan d'affectation 2011-2012
Cadres des écoles**

PRÉSCOLAIRE - PRIMAIRE		POSTE	NOM
Euclide-Lanthier	001	Directrice Directrice adjointe	Danièle Bolduc Manon Tremblay
Côte-du-Nord	002	Directrice	Janick Paquin
Des Rapides-Deschênes	003	Directeur Directeur adjoint	Michel Letang Jean Leduc
Internationale du Mont-Bleu	004	Directrice	Anik Doré
Jean-de-Brébeuf	005	Directrice	Kim Anne de Champlain
Du Village	006	Directeur Directrice adjointe	Alain Rochette Lise Cyr
Du Lac-des-Fées	007	Direction	Vacant
Du Plateau	008	Directeur Directrice adjointe	Serge Guitard Chantale Gagné
Du Vieux-Verger	011	Directeur	Guy Bélanger
Du Grand-Boisé	012	Directeur	Normand Pauzé
Saint-Paul	013	Directrice	Michelle Lavigne
Des Trois-Portages	014	Directrice	Nadia Corneau
Du Parc-de-la-Montagne	015	Directeur	Sylvain Rivest
Saint-Jean-Bosco	016	Directrice	Céline Cyr-Renaud
Notre-Dame Services spécialisés (CJO, CHPJ, Jellinek, Vallée-Jeunesse)	017 059	Directrice	Chantal Laberge
Du Dôme	018	Directrice	Catherine Dubuc
Saint-Rédempteur	019	Directeur	Stéphane Desjardins
Du Marais	026	Directrice	Lynne Séguin
De la Vallée-des-Voyageurs	027	Directeur	François St-Jean
Des Deux-Ruisseaux	028	Directrice Directrice adjointe	Lynne Duval Jacynthe Bouchard
PRIMAIRE/SECONDAIRE		POSTE	NOM
Au Coeur-des-Collines	020	Directrice	Lorraine Normand-Charbonneau
Des Lacs	042	Directeur adjoint	François Bélanger
SECONDAIRE		POSTE	NOM
Grande-Rivière	044	Directeur	Stéphane Lacasse
		Directrice adjointe	Aboli (Chantale Gagné)
		Directrice adjointe	Mylène Mercier
		Directeur adjoint	Mathieu Carrière
		Directrice adjointe	Rosanne Fouasse
Mont-Bleu	046	Directeur adjoint	Benoit Prud'homme
		Gestionnaire adm.	Jean-Marie Charette
		Direction	Robert Beaudry
		Direction adjointe	Lison Montambeault
		Directeur adjoint	Daniel Fortin
De l'Île	048	Directeur adjoint	Charles Goulet
		Gestionnaire adm.	Ginette Marenger
		Directeur	René Bastien
		Directeur adjoint	Suzanne Gravel
		Directrice adjointe	Caroline Gingras
		Directrice adjointe	Michelle Larcher
		Gestionnaire adm.	Matthieu Larocque

Adoptée à l'unanimité.

PLAN D’AFFECTATION DES CADRES DE CENTRES 2011-2012

Considérant la nécessité pour la Commission scolaire d’établir annuellement son plan d’affectation des cadres des centres;

Considérant l’article 261 de la Loi sur l’instruction publique relatif au pouvoir de la Commission scolaire d’affecter son personnel;

Considérant la consultation tenue auprès de l’Association des cadres scolaires du Québec, section Outaouais;

C.C.-10-11-1371 Monsieur Jean-Pierre Brind’Amour propose :

- que soit adopté le plan d’affectation 2011-2012 des cadres des centres;
- que ces nominations entrent en vigueur le 1^{er} juillet 2011, le tout conformément au Règlement déterminant certaines conditions de travail des cadres des commissions scolaires et du comité de gestion de la taxe scolaire de l’Île de Montréal.

Plan d’affectation 2011-2012 Cadres de centres

Centre	Poste	Nom
Centre Vision-Avenir (FP)	602 Directrice Gestionnaire adm. ²	Lucie Monfils Marquis Cadieux
Centre Vision-Avenir (FGA)	602 Directrice ¹ Gestionnaire adm. ²	Sylvie Maltais Marquis Cadieux
Centre l’Arrimage / St-François / La Pêche Centre La Génération	641 Directeur 638 Directeur adjoint	Alexandre Marion Luc Forget
Centre de formation professionnelle de l’Outaouais	642 Directrice Direction adjointe Gestionnaire adm.	Carole Leroux Vacant Sylvain Quinn

1. Avec cumul de la fonction de directeur du Service de l’éducation des adultes
2. Majorité de la tâche en formation professionnelle

Adoptée à l’unanimité.

PLAN D’AFFECTATION DES ADMINISTRATRICES ET DES ADMINISTRATEURS 2011-2012

Considérant la nécessité pour la Commission scolaire d’établir annuellement son plan d’affectation des administratrices et des administrateurs;

Considérant l’article 261 de la Loi sur l’instruction publique relatif au pouvoir de la Commission scolaire d’affecter son personnel;

Considérant la consultation tenue auprès de l’Association des cadres scolaires du Québec, section Outaouais;

C.C.-10-11-1372 Madame Johanne Légaré propose :

- que soit adopté le plan d’affectation 2011-2012 des administratrices et des administrateurs;

- que ces nominations entrent en vigueur le 1^{er} juillet 2011, le tout conformément au Règlement déterminant certaines conditions de travail des cadres des commissions scolaires et du comité de gestion de la taxe scolaire de l'Île de Montréal.

**Plan d'affectation 2011-2012
Administratrices et administrateurs**

Service	Poste	Nom
Secrétariat général et communications	Secrétaire général et directeur des communications Coordonnatrice aux communications	Pierre Ménard Jocelyne Bertrand
Ressources humaines	Directeur Coordonnatrice Conseillère en gestion du personnel Conseillère en gestion du personnel Agent d'administration	Jean-Éric Lacroix Louise St-Amant Louise Larouche Judith Séguin Patrick Grenier
Éducation des adultes	Directrice (avec cumul de la fonction de directrice de centre)	Sylvie Maltais
Service régional de la formation professionnelle en Outaouais	Directrice	Élise Lacroix
Ressources éducatives	Directrice Directrice adjointe (adaptation scolaire et services complémentaires) Coordonnatrice	Nadine Peterson Patricia Ryan Marie-claude Tremblay
Ressources matérielles	Directeur Contremaître Régisseur de l'équipement	Luc Pelchat Clément Lafrenière Maxime Wypruk
Organisation scolaire et transport	Directeur Régisseur Agente d'administration	Simon Leclair Denis Drouin Pascale Peterson
Technologies de l'information	Directeur	Éric Bernatchez
Ressources financières	Directeur Coordonnatrice Agente d'administration	Rémi Lupien Suzie Lemay Linda Crompt
Établissement	Poste	Nom
044 Grande-Rivière		
046 Mont-Bleu	Agente d'administration	Josée Lalande
048 De l'Île	Agente d'administration	Josée Bourdeau
602 Centre Vision-Avenir		
642 Centre de formation professionnelle de l'Outaouais		

Adoptée à l'unanimité.

Incidences : Mmes Marie-Andrée Lépine et Francine Lorange quittent leur siège.

AFFECTATION DES BRIGADIERS SCOLAIRES ADULTES PAR LA VILLE DE GATINEAU

Considérant que la Ville de Gatineau demande à la Commission scolaire des Portages-de-l'Outaouais de lui faire part des nouvelles demandes de brigadiers adultes pour l'année scolaire 2011-2012;

Considérant que la Ville de Gatineau nous informe par lettre datée du 7 mars 2011 que les traverses qui ont reçu un statut de site en sursis et les sites qui ont été prolongés d'une année à la suite d'une décision du Conseil Municipal pour l'année scolaire 2010-2011 seront également

réévaluées pour l'année scolaire 2011-2012 et que, si après l'analyse, ces dernières ne rencontrent toujours pas les critères de la Politique d'évaluation des besoins et affectations des brigadiers scolaires adultes (S-ING-2005-01), elles seront abolies;

Considérant les consultations auprès des directions d'écoles primaires;

Considérant la recommandation du Comité de l'organisation scolaire et du transport émise lors de la réunion du 6 avril 2011;

Considérant la demande du Conseil des commissaires à la Ville de Gatineau de revoir la méthode de calcul de l'allocation des brigadiers;

Considérant l'importance pour la sécurité des élèves de la Commission scolaire.

C.C.-10-11-1373 Madame Francine Lorange propose de demander à la Ville de Gatineau :

- de rétablir pour l'année scolaire 2011-2012, des affectations de brigadiers adultes sur les sites en sursis (abolis), à savoir Moussette / Gamelin, Saint-Rédempteur / Papineau et Guadeloupe / Corbeil;
- d'affecter des brigadiers adultes pour l'année scolaire 2011-2012 aux sites qui ont été refusés, à savoir Saint-Jean-Bosco / Demontigny, Papineau / Leduc et Atmosphère / Tropicque;
- d'ajouter pour l'année scolaire 2011-2012 une traverse au coin du boulevard du Plateau et de la rue du Marigot face au passage piétonnier de la rue des Louveteaux;
- d'ajouter pour l'année scolaire 2011-2012 une traverse sur la rue Belmont entre l'École Euclide-Lanthier et le centre communautaire Belmont;
- d'ajouter pour l'année scolaire 2011-2012 une traverse au coin du boulevard des Grives et la rue de l'Atmosphère;
- d'ajouter pour l'année scolaire 2011-2012 une traverse au coin des rues Jumonville et Charles-Albanel;
- de transmettre une copie de ladite résolution à Monsieur Marc Bureau, maire de la Ville de Gatineau, aux conseillers des districts concernés et à Monsieur Mario Cyr, superviseur par intérim, stationnement, brigade scolaire et contrôle animalier, de la Ville de Gatineau.

Adoptée à l'unanimité.

ACTES D'ÉTABLISSEMENT 2011-2012 – CONSULTATION

Considérant la recommandation du Comité de l'organisation scolaire et du transport le 6 avril 2011 ;

Considérant qu'en vertu de l'article 193, 2e alinéa de la *Loi sur l'instruction publique*, le Comité de parents doit être consulté sur le Plan triennal de répartition et de destination des immeubles de la Commission scolaire, la liste des écoles et les actes d'établissement;

C.C.-10-11-1374 Madame Chantal Leblanc-Bélanger propose de transmettre au Comité de parents de la Commission scolaire des Portages-de-l'Outaouais les Actes d'établissement 2011-2012, aux fins de consultation.

Adoptée à l'unanimité.

PLAN TRIENNAL DE RÉPARTITION ET DE DESTINATION DES IMMEUBLES 2011-2014 – CONSULTATION

Considérant qu'en vertu de l'article 211 de la *Loi sur l'instruction publique*, la Commission scolaire doit, chaque année, après consultation de toute municipalité ou communauté métropolitaine dont le territoire est entièrement ou partiellement compris dans le sien, établir un plan triennal de répartition et de destination de ses immeubles;

Considérant qu'en vertu de l'article 193, 2^e alinéa de la *Loi sur l'Instruction publique*, le Comité de parents doit être consulté sur le Plan triennal de répartition et de destination des immeubles de la Commission scolaire;

C.C.-10-11-1375 Monsieur Dominique Kenney propose de transmettre à la Ville de Gatineau, la MRC des Collines-de-l'Outaouais et le Comité de parents de la Commission scolaire des Portages-de-l'Outaouais le Plan triennal de répartition et de destination des immeubles 2011-2014 aux fins de consultation.

Adoptée à l'unanimité.

Incidences : Mmes Lépine et Lorange reprennent leur siège.

CALENDRIER DES SÉANCES DU CONSEIL 2011-2012 - ADOPTION

C.C.-10-11-1376 Monsieur Jean-Pierre Reid propose d'adopter le Règlement à l'effet que les séances ordinaires du Conseil des commissaires aient lieu le 2^e mercredi de chaque mois, sauf pour les mois de juillet, août et janvier, à 19 heures 30. Les séances se tiendront au Centre Mgr-Lucien-Beaudoin, 34 rue Binet, Gatineau (Québec) J8Y 2T4.

Adoptée à l'unanimité.

COMITÉ DU LAC-A-L'ÉPAULE

C.C.-10-11-1377 Monsieur Serge Lafortune propose que les personnes suivantes soient nommées pour préparer le Lac-à-l'épaule qui se tiendra les 14, 15 et 16 octobre 2011 :

M. Jocelyn Blondin, président
M. Jean-Pierre Brind'Amour, commissaire
M. Gilbert Couture, commissaire
Mme Chantal Leblanc-Bélanger, commissaire
M. Dominique Kenney, commissaire
M. Pierre Ménard, secrétaire général
M. Jean-Claude Bouchard, directeur général
M. Marcel Lalonde, directeur général adjoint aux affaires éducatives

Adoptée à l'unanimité.

Incidence : Mme Lorange quitte.

POLITIQUE « CONTRIBUTIONS FINANCIÈRES EXIGÉES DES PARENTS OU DES ÉLÈVES (60-21-20) - AMENDEMENTS

Considérant la demande répétée du Comité de parents de revoir ce dossier;

Considérant le principe voulant qu'un même service devrait amener un même coût;

Considérant que le service de surveillance des dîneuses et dîneurs transportés doit être assuré par la Commission scolaire;

Considérant que ce même service n'est pas obligatoire pour les dîneuses et dîneurs marcheurs mais que l'on souhaite garder une sensibilité pour ces derniers;

Considérant qu'il faut stabiliser la participation financière de la Commission scolaire en raison de la croissance démographique et de la variation du type de dîneuses et dîneurs selon le contexte des ajouts d'espaces;

Considérant le souci d'équité entre les écoles et entre tous les parents de la Commission scolaire;

Considérant que le modèle de financement proposé permet une certaine flexibilité organisationnelle dans les écoles;

Considérant les consultations faites auprès des instances concernées, notamment le Comité de parents et le Comité consultatif de gestion;

Considérant la recommandation du Comité de l'organisation scolaire et du transport;

C.C.-10-11-1378 Monsieur Dominique Kenney propose que le Conseil des commissaires adopte les amendements à la politique 60-21-20 « Contributions financières exigées des parents ou des élèves » tels que déposés.

Pour : 15

Contre : 4

Adoptée à la majorité.

POLITIQUE « ENCADREMENT ET SURVEILLANCE DES DÎNEUSES ET DÎNEURS AU PRÉSCOLAIRE ET AU PRIMAIRE (30-31-20) » - AMENDEMENTS

Considérant la demande répétée du Comité de parents de revoir ce dossier;

Considérant le principe voulant qu'un même service devrait amener un même coût;

Considérant que le service de surveillance des dîneuses et dîneurs transportés doit être assuré par la Commission scolaire;

Considérant que ce même service n'est pas obligatoire pour les dîneuses et dîneurs marcheurs mais que l'on souhaite garder une sensibilité pour ces derniers;

Considérant qu'il faut stabiliser la participation financière de la Commission scolaire en raison de la croissance démographique et de la variation du type de dîneuses et dîneurs selon le contexte des ajouts d'espaces;

Considérant le souci d'équité entre les écoles et entre tous les parents de la Commission scolaire;

Considérant que le modèle de financement proposé permet une certaine flexibilité organisationnelle dans les écoles;

Considérant les consultations faites auprès des instances concernées, notamment le Comité de parents et le Comité consultatif de gestion;

Considérant la recommandation du Comité de l'organisation scolaire et du transport ;

C.C.-10-11-1379 Monsieur Alain Gauthier propose que le Conseil des commissaires adopte les amendements à la politique 30-31-20 « Encadrement des dîneuses et dîneurs dans les écoles primaires » tels que déposés.

Adoptée à l'unanimité.

Les commissaires demandent que des suivis soient apportés aux commentaires apportés à la suite des consultations effectuées.

CADRE BUDGÉTAIRE 2011-2012 - ADOPTION

Considérant que conformément à l'article 275 de la *Loi sur l'instruction publique* (L.R.Q., c. I-13.3), la Commission scolaire des Portages-de-l'Outaouais doit rendre publics, après consultation des conseils d'établissement et du comité de parents, les objectifs et les principes de la répartition des subventions, du produit de la taxe scolaire et de ses autres revenus entre ses établissements ainsi que les critères qui ont servi à déterminer les montants alloués;

Considérant la consultation effectuée auprès du Comité consultatif de gestion;

Considérant la consultation effectuée auprès du Comité de parents;

Considérant les consultations effectuées auprès des Conseils d'établissements de la Commission scolaire;

Considérant la recommandation du Comité de vérification;

C.C.-10-11-1380 Monsieur Mario Crevier propose d'adopter le cadre budgétaire de la Commission scolaire des Portages-de-l'Outaouais ainsi que le document complémentaire au cadre budgétaire pour l'année scolaire 2011-2012 et que le cadre budgétaire 2011-2012 soit rendu public conformément à la législation en vigueur.

Adoptée à l'unanimité.

TRAVAUX D'AMÉLIORATION ET DE TRANSFORMATION DES BÂTIMENTS 2011-2012

Considérant la planification des travaux d'amélioration et de transformation 2011-2012 à même le plan triennal d'investissement 2011-2012 à 2013-2014;

Considérant qu'il y a lieu d'adopter cette planification permettant ainsi plusieurs réalisations au cours de l'été 2011;

Considérant la recommandation du Comité consultatif de gestion;

Considérant la recommandation du Comité exécutif réuni en comité de travail le 23 mars 2011 (comité budget);

C.C.-10-11-1381 Monsieur Gilbert Couture propose que les travaux d'amélioration et de transformation prévus pour 2011-2012 à même le plan triennal d'investissements 2011-2012 à 2013-2014 soient adoptés, le tout pour un montant de 1 126 400,00 \$ (taxes incluses).

Adoptée à l'unanimité.

SOUSSION – PROJET « AMÉLIORATION DE L'ACCESSIBILITÉ DES IMMEUBLES AUX PERSONNES HANDICAPÉES - ÉCOLES CÔTE-DU-NORD, DU DÔME, NOTRE-DAME, DES DEUX-RUISSEaux ET CENTRE L'ARRIMAGE »

Considérant les termes de notre appel d'offres public #10-11-10;

Considérant que ledit projet est prévu dans le plan d'action de la Mesure 30850 – « Amélioration de l'accessibilité des immeubles aux personnes handicapées » pour l'année 2011-2012 (C.C.-09-10-1120);

Considérant la recommandation de la firme Fortin, Corriveau, Salvail, architecture & design, d'accorder le contrat d'amélioration de l'accessibilité des immeubles aux personnes handicapées aux écoles Côte-du-Nord, du Dôme, Notre-Dame, des Deux-Ruisseaux et au Centre l'Arrimage au plus bas soumissionnaire conforme;

C.C.-10-11-1382 Monsieur Jean-Pierre Brind'Amour propose que le contrat relatif au projet « Amélioration de l'accessibilité des immeubles aux personnes handicapées, écoles Côte-du-Nord, du Dôme, Notre-Dame, des Deux-Ruisseaux et Centre l'Arrimage » soit accordé à la firme Entreprise Séville, 80, rue Adrien-Robert, Gatineau (Québec) J8Y 3S2, au montant de 188 900,00 \$ (taxes en sus), soumission la plus basse conforme.

<u>Autres soumissionnaires</u>	<u>Montant (taxes en sus)</u>
DLS Construction	213 333,00 \$
Empereur Construction	245 333,00 \$
Marc Cléroux Construction	258 000,00 \$
Beaudoin 3990591 canada Inc.	258 000,00 \$
Gestion DMJ	273 850,00 \$
Les industries CAMA	338 000.00 \$
AmorConstruction	n/s
Defran	n/s
DMA Construction	n/s
Gilles Proulx Construction	n/s
Les Constructions Lovail inc.	n/s
Les Rénovations Daniel Larivière	n/s
MCM Lacasse	n/s
Profex	n/s
SRL Construction	n/s

Pour: 18
Contre: 0
Abstention: 1

Adoptée à l'unanimité.

M. Jacques Lemay enregistre son abstention en raison de sa déclaration d'intérêt.

SOUSSION – PROJET « REMPLACEMENT DES UNITÉS TERMINALES ET DES HUMIDIFICATEURS – ÉCOLE SECONDAIRE GRANDE-RIVIÈRE »

Considérant les termes de notre appel d'offres public No. 10-11-62;

Considérant que ledit projet est prévu dans le cadre de la Mesure 50690 - « Maintien des Bâtiments 2010-2011 »;

Considérant l'analyse des soumissions reçues;

C.C.-10-11-1383 Monsieur Gilles Chagnon propose que le contrat relatif au projet « Remplacement des unités terminales et des humidificateurs – École secondaire Grande-Rivière » soit accordé à la

firme Énergie S.P.,36, rue de Varennes, suite 5, Gatineau (Québec) J8T 0B6, au montant de 421 300,00 \$ (taxes en sus), soumission la plus basse conforme.

<u>Autres soumissionnaires</u>	<u>Montant total (taxes en sus)</u>
Mécanique MAP	427 000,00 \$
Mécanique PCI.	427 700,00 \$
CMS Géothermie Inc.	n/s
Groupe Plombaction	n/s
Johnson Controls .	n/s
Siemens	n/s
Bonjour Électrique Inc.	n/s
SRL Construction	n/s

Adoptée à l'unanimité.

SOUSSION – PROJET « RÉFECTION DE DIVERS BASSINS DE LA TOITURE – ÉCOLE SECONDAIRE MONT-BLEU »

Considérant les termes de notre appel d'offres public No. 10-11-51;

Considérant que ledit projet est prévu dans le cadre de la Mesure 50690 - « Maintien des Bâtiments 2010-2011 »;

Considérant l'analyse des soumissions reçues;

Considérant la recommandation de la firme Mercier, Pfalzgraf, architectes, d'accorder le contrat de réfection de divers bassins de la toiture à l'école secondaire Mont-Bleu, au plus bas soumissionnaire conforme ;

C.C.-10-11-1384 Monsieur Dominique Kenney propose que le contrat relatif au projet « Réfection de divers bassins de la toiture, école secondaire Mont-Bleu » soit accordé à la firme Couvreur Rolland Boudreault, 660, rue Auguste-Mondoux, Gatineau (Québec) J9J 3K3, au montant de 245 550,00 \$ (excluant les taxes), soumission déclarée la plus basse conforme.

<u>Autres soumissionnaires</u>	<u>Montant (excluant les taxes)</u>
Morin isolation & Toitures Ltée	247 200,00 \$
Toitures Marcel Raymond Inc,	248 800,00 \$
Couvertures Victo 2000 Inc	289 000,00 \$
Covertite (1977) Ltée	326 400,00 \$
Empereur Construction	333 333,00 \$
Les Toitures Raymond & Associés	non-conforme
Toiture Couture	n/s
Toiture Lacharité	n/s

Adoptée à l'unanimité.

SOUSSION – PROJET « REMPLACEMENT DES UNITÉS TERMINALES – ÉCOLE SECONDAIRE MONT-BLEU »

Considérant les termes de notre appel d'offres public No. 10-11-60;

Considérant que ledit projet est prévu dans le cadre de la Mesure 50690 - « Maintien des Bâtiments 2010-2011 »;

Considérant l'analyse des soumissions reçues;

C.C.-10-11-1385 Madame Marie-Andrée Lépine propose que le contrat relatif au projet « Remplacement des unités terminales – École secondaire Mont-Bleu » soit accordé à la firme Énergie S.P., 36, rue de Varennes, suite 5, Gatineau (Québec), J8T 0B6, au montant de 448 000,00 \$ (taxes en sus), soumission la plus basse conforme.

<u>Autres soumissionnaires</u>	<u>Montant total (taxes en sus)</u>
Mécanique MAP	480 000,00 \$
Alpe Gestion	n/s

Adoptée à l'unanimité.

SOUSSION – PROJET « REMPLACEMENT DES UNITÉS DE VENTILATION DES BLOCS A ET C – CENTRE DE FORMATION PROFESSIONNELLE DE L'OUTAOUAIS »

Considérant les termes de notre appel d'offres public No. 10-11-55;

Considérant que ledit projet est prévu dans le cadre de la Mesure 50710 - « Résorption du déficit d'entretien 2009-2010 »;

Considérant l'analyse des soumissions reçues;

C.C.-10-11-1386 Madame Johanne Légaré propose que le contrat relatif au projet « Remplacement des unités de ventilation, Blocs A et C – Centre de formation professionnelle de l'Outaouais », soit accordé à la firme Énergie S.P., 36 rue de Varennes, suite 5, Gatineau (Québec) J8T 0B6, au montant de 204 800,00 \$ (taxes en sus), soumission déclarée la plus basse conforme.

<u>Autres soumissionnaires</u>	<u>Montant total (taxes en sus)</u>
Mécanique MAP	223 000,00 \$
Gestion DMJ	254 400,00 \$
Mécanique G.A.G.	265 980,00 \$
É Séguin & Fils	n/s
Groupe Plombaction	n/s

Adoptée à l'unanimité.

PROLONGATION DE LA SÉANCE

C.C.-10-11-1387 Monsieur Jean Malette propose une prolongation de 30 minutes de la séance.

Adoptée à l'unanimité.

APPUI DE LA DEMANDE D'AUTORISATION PERMANENTE POUR L'IMPLANTATION DU PROGRAMME MÉCANIQUE DE MACHINES FIXES (DEP 5146) À LA COMMISSION SCOLAIRE DES HAUTS-BOIS-DE-L'OUTAOUAIS

Considérant la perte éventuelle du programme Réparation d'armes à feu (DEP 1489) à la Commission scolaire des Hauts-Bois-de-l'Outaouais;

Considérant le besoin d'élargissement de l'offre de service des programmes de formation professionnelle en Outaouais;

Considérant les besoins de main-d'œuvre pour les diplômés dans ce programme en Outaouais et dans les régions limitrophes;

Considérant les espaces disponibles et adéquats au Centre de formation professionnelle de la Vallée-de-la-Gatineau;

Considérant les possibilités de transport de la clientèle du milieu urbain vers la Vallée-de-la-Gatineau;

Considérant la volonté et la nécessité de concertation régionale des quatre commissions scolaires francophones de l'Outaouais;

C.C.-10-11-1388 Monsieur Mario Crevier propose d'appuyer la Commission scolaire des Hauts-Bois-de-l'Outaouais dans sa demande d'autorisation permanente d'implantation du programme Mécanique de machines fixes (DEP 5146) auprès du ministère de l'Éducation, du Loisir et du Sport.

Adoptée à l'unanimité.

Incidences : M. Ugo de Montigny, Mme Marie-Andrée Lépine et Mme Francine Poitras quittent.

AUTORISATION DE SIGNATURE – DEMANDE DE MODIFICATION DU SYSTÈME DE TRAITEMENT D'EAU POTABLE, ÉCOLE DE LA VALLÉE-DES-VOYAGEURS, IMMEUBLE NOTRE-DAME-DE-LA-JOIE

Considérant les prescriptions du paragraphe 266(2) de la *Loi sur l'instruction publique*;

Considérant les travaux de modifications du système de traitement de l'eau potable à l'École de la Vallée-des-Voyageurs, immeuble Notre-dame-de-la-Joie;

Considérant que la firme CIMA+ a été mandatée pour préparer les documents relatifs à ces travaux;

Considérant que la Commission scolaire des Portages-de-l'Outaouais doit transmettre une attestation de conformité au Ministère du Développement Durable, de l'Environnement et des Parcs à la fin des travaux;

Considérant que ces travaux font partie des dossiers qui relèvent du Service des ressources matérielles;

Considérant qu'aucune délégation de pouvoir n'est prévue dans la *Délégation de certains pouvoirs et certaines fonctions aux diverses instances de la Commission scolaire des Portages-de-l'Outaouais*;

C.C.-10-11-1389 Madame Hélène Bélisle propose que le directeur du Service des ressources matérielles soit autorisé à signer, au nom de la Commission scolaire des Portages-de-l'Outaouais, tout document relatif à ce projet.

Adoptée à l'unanimité.

RADIO LOCALE – DEMANDE DE RENOUVELLEMENT AU CONSEIL DE LA RADIODIFFUSION ET DES TÉLÉCOMMUNICATIONS CANADIENNES (CRTC)

Considérant que RCN MEDIA exploite une entreprise de programmation de radio FM de langue française à Gatineau, CFTX-FM (96,5 FM) ainsi qu'un émetteur dans le secteur Buckingham (107,5 FM) depuis 2005;

Considérant que la station de radio régionale CFTX-FM a fait une demande de renouvellement de licence pour une période de sept ans auprès du Conseil de la radiotélévision et télécommunications canadiennes (CRTC);

Considérant que RCN MEDIA veut maintenir le rôle de CFTX-FM comme diffuseur régional offrant un choix de musique et d'information locale et régionale dans le marché de Gatineau;

Considérant que CFTX-FM participe activement à la vie culturelle, sociale et communautaire des citoyens de la région, par exemple en étant partenaire de la Commission scolaire dans la promotion de la formation professionnelle locale;

Considérant que la décision du CRTC aura un impact important sur l'information offerte aux citoyens et aux citoyennes de l'Outaouais;

Considérant l'importance de l'information locale pour la promotion des événements et la tenue de débats publics en Outaouais;

C.C.-10-11-1390 Madame Silvia Barkany propose que le Conseil donne son appui à ladite demande de renouvellement de licence de CFTX-FM Gatineau ;

- qu'une lettre soit adressée à cet effet au CRTC;
- qu'une copie de cette résolution soit adressée à la Chambre de Commerce de Gatineau, aux Municipalités régionales de Comté (MRC) des Collines-de-l'Outaouais, de Pontiac ainsi qu'à la Ville de Gatineau.

Pour : 14

Contre : 1

Abstention : 1

Adoptée à la majorité.

HUIS CLOS

C.C.-10-11-1391 Monsieur Alain Gauthier propose la tenue d'un huis clos.

Adoptée à l'unanimité.

LEVÉE DU HUIS CLOS

C.C.-10-11-1392 M. Jacques Lemay propose la levée du huis clos.

Adoptée à l'unanimité.

TERRAIN DE LA NOUVELLE ÉCOLE (029)

Considérant la résolution du Conseil adoptée le 23 février 2011 (C.C. 10-11-1346) autorisant le dépôt, par la Commission scolaire des Portages-de-l'Outaouais à l'entreprise Chabiat Construction, d'une offre de 575 000 \$ pour l'achat d'un terrain de 11 547 mètres carrés, sis sur la rue de la Fabrique, permettant la construction d'une nouvelle école primaire;

Considérant les orientations du Ministère de l'Éducation, du Loisir et du Sport voulant que, lors de la construction d'une nouvelle école, le terrain de ladite école soit fourni par la municipalité concernée et que la commission scolaire et la municipalité s'entendent sur les modalités de cession dudit terrain;

Considérant la volonté de l'entreprise Chabiat Construction de vendre ce terrain à la Ville de Gatineau dans les mêmes termes et à la condition expresse qu'il soit cédé à la Commission scolaire pour la construction de sa nouvelle école;

Considérant la volonté de la Ville de Gatineau de se porter acquéreur de ce terrain et de le céder à la Commission scolaire en contrepartie de l'utilisation par la Ville de plateaux de la nouvelle école et de certaines autres écoles jusqu'à concurrence du prix d'acquisition dudit terrain;

Considérant que la Ville de Gatineau est prête à accorder à la Commission scolaire un droit d'utilisation, à titre gratuit, d'un terrain de 2 249 mètres carrés lui appartenant et attenant au terrain de la nouvelle école, ledit terrain permettant l'aménagement d'une cour d'école de dimension adéquate;

Considérant les conséquences financières néfastes de tels échanges sur les services aux élèves et conséquemment, la nécessité de leur étalement sur plusieurs années;

Considérant la nécessité pour la Commission scolaire d'ouvrir cette école en septembre 2012 afin de faire face à l'accroissement de sa clientèle dans le secteur ouest de son territoire;

Considérant la confirmation par la ministre de l'Éducation, du Loisir et du Sport d'une subvention de 10,32 M \$ pour la construction d'une nouvelle école primaire dans le secteur ouest du territoire de la Commission scolaire;

C.C.-10-11-1393 Monsieur Jean-Pierre Reid propose :

- de mandater le directeur général, le directeur du Service des ressources matérielles et le directeur du Service des ressources financières afin qu'ils négocient avec les représentants désignés par la Ville de Gatineau les termes de l'échange de services en contrepartie de l'acquisition dudit terrain par la Ville;
- de mandater le président du Comité exécutif et le directeur général afin qu'ils signent les documents nécessaires à la mise en application de l'entente négociée par les parties;
- d'annuler la résolution C.C. 10-11-1346.

Adoptée à l'unanimité.

PROLONGATION DE LA SÉANCE

C.C.-10-11-1387a. Monsieur Jacques Lemay propose une prolongation de 15 minutes de la séance.

Adoptée à l'unanimité.

COMITÉS DU CONSEIL

- Procès-verbal du Comité des services éducatifs du 1^{er} février 2011
- Procès-verbal du Comité de gouvernance et d'éthique du 3 février 2011
- Procès-verbal du Comité EHDAA du 7 février 2011
- Procès-verbal du Comité de parents du 15 février 2011
- Procès-verbal du Comité consultatif de gestion du 22 février 2011
- Procès-verbal du Comité consultatif de gestion du 22 mars 2011
- Procès-verbal du Comité de parents du 22 mars 2011 Procès-verbal du Comité du partenariat et des communications du 24 mars 2011

Note :

- Comité EHDAA du 17 janvier 2011 : Mise à jour de la trousse EHDAA pour le primaire et le secondaire
- Comité du partenariat et des communications du 16 février 2011 – séance annulée
- Comité de gouvernance et d'éthique du 24 mars 2011 : séance annulée.

RAPPORT DU DIRECTEUR GÉNÉRAL

Nouvelles ministérielles

- Le 16 mars 2011, approbation du MELS pour les ententes de prêts du programme « Entretien général d'immeubles » avec la CSD, des programmes « Briquetage-maçonnerie » et « Santé, assistance et soins infirmiers » avec la CSCV ainsi que les programmes « Santé, assistance et soins infirmiers » et « Assistance à la personne en établissement de santé » avec la CSHBO pour l'année scolaire 2011-2012.
- Le 21 mars 2011, la FCSQ accusait réception des projets des écoles des Deux-Ruisseaux, du Marais et du Dôme ainsi que du Service de l'éducation des adultes dans le cadre du Prix d'excellence de la FCSQ 2010-2011 dont les récipiendaires seront connus au Congrès des 26 et 27 mai prochain.
- Le 31 mars, la ministre de l'Éducation, du Loisir et du Sport, madame Line Beauchamp, octroyait une subvention de 10,3 M\$ à la CSPO pour la construction d'une nouvelle école qui ouvrira ses portes en septembre 2012.

Nouvelles administratives

- Remplacement temporaire de madame Marie-Claude Tremblay, coordonnatrice aux Services des ressources éducatives, par madame Josée Henley à partir du 24 mars.
- Remplacement temporaire de madame Josée Henley, conseillère pédagogique en mesure et évaluation, par monsieur Jacques Lambert à partir du 28 mars.
- Les entrevues de sélection pour le poste de directrice ou de directeur du Service régional de la formation professionnelle en Outaouais se sont tenues le 28 mars 2011.
- Nomination de madame Élise Lacroix le 29 mars à la direction du SRFPO. Madame Lacroix accompagnera madame Josette Boudreau, directrice actuelle du SRFPO, à partir d'avril ou de mai prochain et occupera le poste officiellement le 1er juillet.
- Les entrevues de sélection pour constituer une banque de relève au niveau des postes cadres ont débuté le 30 mars.
- Le 5 avril, la ville de Gatineau signifiait à la CSPO sa décision de retirer son appui au projet d'agrandissement du Centre communautaire du Plateau.
- Les entrevues de sélection pour le poste de directrice ou de directeur du CFPO ont eu lieu le 8 avril.

Représentations

- 10 mars 2011 Dévoilement de la signature visuelle de l'école du Marais.
- 11 mars 2011 Accompagnement du président à une rencontre avec le ministre responsable de la région de l'Outaouais, Norman Macmillan, concernant le terrain de la nouvelle école du secteur Front.
- 12 mars 2011 Gala du 30ème anniversaire de l'UQO à la Maison de la culture.
- 15 mars 2011 Reconnaissance, par la CCQ, des travailleurs ayant participé à des programmes de formation continue offerts par le CFPO.
- 16 mars 2011 Souper bénéfique Bureau international du Cégep de l'Outaouais.
- 18 mars 2011 Cérémonie d'ouverture de l'Expo-sciences régionale à l'école secondaire Mont-Bleu.
- 19 mars 2011 Remise du prix CA Émergence à monsieur Rémi Lupien, directeur du Service des ressources financières, au Hilton du Lac Leamy.
- 20 mars 2011 Remise des prix et clôture de l'Expo-sciences régionale à l'école secondaire Mont-Bleu.
- 21 mars 2011 Remise du 300 000^e ordinateur du Service technologique de La Relance Outaouais à l'Imprimerie nationale.
- 26 mars 2011 Finale du Camp des métiers du CFPO.
- 6 avril 2011 Soirée reconnaissance de la Semaine des adultes en formation à la Maison du Citoyen.
- 8 avril 2011 Rencontre avec le Maire M. Marc Bureau.
- 11 avril 2011 Point de presse - nouvelle école secteur Aylmer.

FÉLICITATIONS – CAMP DES MÉTIERS

C.C.-10-11-1394 Monsieur Jocelyn Blondin propose que des félicitations soient transmises à Mme Sylvie Arsenault, conseillère pédagogique et superviseure de l'activité « camp des métiers », aux enseignants accompagnateurs du CFPO : MM. Éric Levac - carrosserie, Christophe Rochon - soudage-montage, Pascal Gravelle - fabrication mécanique, à Mme Annie Larocque, enseignante en mécanique automobile à la C.S. au Cœur-des-Vallées qui s'est jointe à l'équipe, ainsi qu'à tout le personnel qui a travaillé à sa réalisation. Un merci aux membres du Comité organisateur.

Adoptée à l'unanimité.

FÉLICITATIONS – EXPO-SCIENCES HYDRO-QUÉBEC

C.C.-10-11-1395 Monsieur Gilbert Couture propose que des félicitations soient transmises aux récipiendaires Mélanie-Johanne Tousignant et Rabéa Taleb, élèves de l'école secondaire Mont-Bleu, pour leur projet « Le biogaz » qui a été sélectionné pour la Super Expo-Sciences Hydro-Québec qui se tiendra à Sherbrooke en avril 2011, aux autres récipiendaires qui se sont mérité des prix, ainsi qu'à tous les élèves participants à cet événement. Un merci aux membres du Comité organisateur et au personnel enseignant qui ont accompagné les élèves dans leurs projets.

Adoptée à l'unanimité.

FÉLICITATIONS – CONCOURS QUÉBÉCOIS EN ENTREPRENEURIAT

C.C.-10-11-1396 Madame Silvia Barkany propose que des félicitations soient transmises à Mme Francine Hausselman, responsable de la 13^e édition du Concours québécois en entrepreneuriat ainsi qu'au personnel enseignant qui a guidé et accompagné les élèves initiateurs de leur projet tout au long des étapes de la mise sur pied d'une entreprise.

Félicitations aux équipes qui ont été sélectionnées pour le Concours, volet régional :

- Les élèves de la classe de M. Jean-François Chapman, de l'école secondaire Grande-Rivière, pour leur entreprise « V-Style »;
- Les élèves de la classe de Mmes Édith Lacasse et Chantal Beauvais, de l'école secondaire Mont-Bleu, pour leur entreprise « Le Spot MB »;
- Les élèves du 2^e cycle de la classe de Mme Sylvie Barrière, de l'école du Vieux-Verger, pour leur entreprise « Éco-Bijoux ».

Un merci également à Mme Louise Cousineau, directrice d'école retraitée, M. Gilbert Couture, commissaire et Mme Jocelyne Bertrand, coordonnatrice au Service des communications, qui ont eu l'honneur et le plaisir de visiter les sept projets d'entreprise présentés par des élèves à titre de juges.

Adoptée à l'unanimité.

NOUVEAUX SUJETS

CORRESPONDANCE ET DÉPÔT DE DOCUMENTS

- Coupures de presse
- Correspondance

LEVÉE DE LA SÉANCE

C.C.-10-11-1397 Madame Johanne Légaré propose la levée de la séance. Il est 23 heures 26 minutes.

Adoptée à l'unanimité.

Le président

La secrétaire d'assemblée

ORDRE DU JOUR DE LA SÉANCE ORDINAIRE DU 13 AVRIL 2011

1. Ouverture de la séance et nomination d'une secrétaire d'assemblée
- 1a. Adoption de l'ordre du jour
2. Adoption du procès-verbal de la séance du 9 mars 2011
3. Suivis de la dernière séance
4. Message du Président
5. Période d'intervention du public
- 6. DOSSIERS**
 - 6.1 Prix du bénévole 2010-2011 de la CSPO
 - 6.2 Nomination - Directrice ou Directeur – Centre de formation prof. Outaouais
 - 6.3 Structure administrative des emplois de cadre d'école 2011-2012
 - 6.4 Structure administrative des emplois de cadre de centre 2011-2012
 - 6.5 Structure administrative des emplois d'administratrice et d'administrateur 2011-2012
 - 6.6 Plan d'affectation des cadres d'écoles 2011-2012
 - 6.7 Plan d'affectation des cadres de centres 2011-2012
 - 6.8 Plan d'affectation des administratrices et des administrateurs 2011-2012
 - 6.9 Affectation des brigadiers scolaires adultes par la Ville de Gatineau
 - 6.10 Actes d'établissements 2011-2012 - Consultation
 - 6.11 Plan triennal de répartition et destination des immeubles 2011-2014 - Consultation
 - 6.12 Calendrier des séances du Conseil 2011-2012- Adoption
 - 6.13 Comité du Lac-à-l'épaulé
 - 6.14 Politique « Contributions financières exigées des parents ou des élèves (60-21-20) » - Amendements
 - 6.15 Politique « Encadrement et surveillance des dîneuses et dîneurs au préscolaire et au primaire (30-31-20) » - Amendement
 - 6.16 Cadre budgétaire 2011-2012 – Adoption
 - 6.17 Travaux d'amélioration et de transformation des bâtiments 2011-2012
 - 6.18 Soumission – Projet « Amélioration de l'accessibilité aux immeubles aux personnes handicapées - Écoles Côte-du-Nord, Notre-Dame, du Dôme, des Deux-Ruisseaux et Centre l'Arrimage »
 - 6.19 Soumission – Projet « Remplacement des unités terminales et des humidificateurs – École secondaire Grande-Rivière »
 - 6.20 Soumission – Projet « Réfection de divers bassins de la toiture – École secondaire Mont-Bleu »
 - 6.21 Soumission – Projet « Remplacement des unités terminales – École secondaire Mont-Bleu »
 - 6.22 Soumission – Projet « Remplacement des unités de ventilation des Blocs A et C - Centre de formation professionnelle de l'Outaouais »
 - 6.23 Appui à la demande d'autorisation permanente pour l'implantation du programme Mécanique de machines fixes (DEP 5146) à la Commission scolaire des Hauts-Bois-de-l'Outaouais
 - 6.24 Autorisation de signature – Demande de modification du système de traitement d'eau potable, École de la Vallée-des-Voyageurs, immeuble Notre-Dame-de-la-Joie.
 - 6.25 Radio locale – Demande de renouvellement au Conseil de la radiodiffusion et des télécommunications canadiennes (CRTC)
 - 6.26 Terrain de la nouvelle école (029)
- 7.** Comités du Conseil
- 8.** Rapport du Directeur général
- 9.** Félicitations :
 - 9.a Camp des métiers
 - 9.b Expo-Sciences Hydro-Québec
 - 9.c Concours québécois en entrepreneuriat
- 10.** Nouveaux sujets
- 11.** Correspondance et dépôt de documents
- 12.** Levée de la séance